青島民報
（中華郵政特准掛號立券之新聞紙）
第一千二百…號
今日出三大張半
登記證　中…內政部…
本報價目　本埠：零售每…大洋壹…元五角，　外埠：每月大洋壹元壹角五分半年大洋六元四角，全年大洋十二元八角
廣告刊費　（新聞欄）每行五號十三字每日三行三天起碼每行洋壹元　（封面）每行五號六十字每行洋二元每日三行三天起碼　（普通）每日五十字三日起碼每日洋壹元　（長期）備有詳章承索即奉
…：青島錦縣路三十八號
電話：二七八三
電報掛號：一〇三二
郵政信箱：一八二號
啓明印刷所代印


## 周大詰啓事

詰自八月一日起辭去青島晨報經理嗣後該報業務與詰無涉特此啓事

## 青島昇昌號債權團通告

為通告事青島中山路昇昌號[illegible]本年七月十八日歇業清理查該號虧欠外界款項與剩餘資產數目相差甚鉅[illegible]同人等為維護自身及其他債權人利益起見爰特組成債權團接收該號店基及所有全部資產從事清算藉明真相為此登報通告凡屬昇昌號之債權人務希於八月一日起兩星期內攜帶憑證速向本團登記以便彙核清算共商辦法逾期不來即認為自願放棄權利所有債務人亦限兩星期內將欠款送交本團掣取收據逾限不理即行訴追特此通告

事務所　本市中山路市商會內

本團辦公時間　上午九時至十二時　星期日休息

## 上海商務印書館
## 復業二週紀念
## 新書一千二百種　半價發售
### 總分館一律舉辦

本館復業、瞬值二週、生產能力、幸已恢復、所有因一二八燬版之書、除決定絕版或尚待增訂者外、大致均已重版、又復業以來、初版新書亦在千種以上、茲就新近重版書及初版新書中提出一千二百餘種、發售半價兩個月、以誌紀念、

辦法列下

一、半價書各科俱備、計總類十餘種、哲學宗教類一百餘種、社會科學類四百餘種、語文學類四十餘種、（內字典詞典十種、）自然科學類一百餘種、應用技術類一百三十餘種、藝術類五十餘種、文學類一百七十餘種、史地類一百五十餘種、綜共一千二百種、

二、上列各書每種提出五百部、（字典詞典提出部數酌增、）由總分館分配陸續陳列、凡陳列之書、一律半價發售、以門市現購為限、並以提出存數售完為止、

三、上列各書、每種另提若干部、以備外埠顧客通信現購、

四、半價書每人每種限購一部、

五、圖書館購買半價書、原有優待辦法暫不適用、

B50

青島分館紀念半價發售期限自八月一日起至九月三十日止

## 英漢對照
## 名家小說選
### 伍光建譯　二十種　預約發售

| 書名 | 原書名 | 原著者 |
| --- | --- | --- |
| 伽利華遊記* | Gulliver's Travels | J. Swift |
| 安木宗斯 | Tom Jones | H. Fielding |
| 璧樓記 | Kenilworth | Sir W. Scott |
| 羅馬英雄里因濟 | Rienzi | Lord Lytton |
| 顯理埃斯曼特 | Henry Esmond | W. M. Thackeray |
| 二京記* | A Tale of Two Cities | C. Dickens |
| 希爾和特 | Hereward the Wake | C. Kingsley |
| 阿當貝特* | Adam Bede | G. Eliot |
| 費利沙海灘 | The Beach of Fulesa | R. L. Stevenson |
| 野獸世界第二集 | The Second Jungle Book | R. Kipling |
| 安維洛尼伽 | Ann Veronica | H. G. Wells |
| 置產人 | The Man of Property | J. Galsworthy |
| 旅客所說的故事 | Tales of A Traveller | W. Irving |
| 末了的摩希干人* | The Last of the Mohicans | J. F. Cooper |
| 紅字記 | Scarlet Letter | H. Hawthorne |
| 普的短篇小說 | E. A. Poe's Tales | E. A. Poe |
| 泰比遊記 | Typee: A Narrative of the Marquesas Islands | H. Melville |
| 妥木琐耶爾的冒險事* | The Adventures of Tom Sawyer | S. L. Clemens |
| 白菜與帝王 | Cabbages and Kings | O. Henry |
| 大街 | Main Street | S. Lewis |

書名後加有*符號者，於定購預約時立時可取。

| | |
| --- | --- |
| 冊數 | 六開本二十冊　道林紙印 |
| 定價 | 全部十元 |
| 預約價 | 全部五元 |
| 郵費 | 各行省七角 |
| 預約期 | 本年七月一日起至八月底止 |
| 出書期 | 已出五冊於定購預約時交付　餘書於七月底八月底及九月十五日各付五冊 |

商務印書館印行　樣本備索

B45

青島商務印書館　地址　天津路　電話　五七三九

## 青島市政府購辦委員會通告第二九六號

案查本會現擬招商標辦港務局購置洋標用鐵鍊、各商有願承辦者可自本年七月二十六日起，每日於上午八時至十二時逕來本會，領取標單及說明書等件，詳為閱覽，即將該項貨價估計，填註封固，以便投標、此項標函統限於八月三日上午十時投送本會，即時當衆開標。過期標函，概作無效。特此通告，

本案　投標保證金二十元　無需費保證金

中華民國廿三年七月二十五日

## 東祥號啓事

逕啓者敝號前經理陳顯亭君及夥友李紹坤譚晉卿均有高就已於今年三月二十五日與敝號完全脫離關係恐未週知特此登報聲明此啓

## 君之目力是否健全？

眼為人身最重要之感覺器官，應時刻加意防護，如有眼疾，宜速就醫，如需眼鏡，應即配製，不可稍有遷延，以免日久難以救治。

### 青島大藥房
### 光學部配製眼鏡之特點

一、備有電光返射驗光機此機係德國名廠製造驗光十分精確與市上舊式他國製造之返光儀迥乎不同

一、聘有光學專家並有專科醫生指導驗光方法完全根據醫學原理

一、設有磨片部採用德美上等原料磨製鏡片一切近老散斜各種光度皆能磨製定製之片隔日取件務求與驗光單所開光度完全符合不致有混矇遷就之弊

一、新到鏡架多種任意選擇最新白金架自五元至二十六元不等

凡下列各校學生特別優待照碼七五折

山東大學　市立中學　鐵路中學　禮賢中學
崇德中學　市立女中　文德女中　聖功女中

地址　中山路湖南路轉角
電話　五二二三

# 黃郛短期內可返平
## 殷同仍在莫干山將與黃同行
## 唐有壬到滬昨返京謁汪報告

北平三十一日電：黃郛近有電到平，指示戰區交涉機宜，唯北返期尚未提及，據各方觀察，黃決於最短期內回平，主持政務。

南京三十一日電：行政院祕書長褚民誼，於上星期四日由京赴莫干山，共留二日，三十日上午返京，據談，本人家住莫干山，此次前往係料理私務，無何項任務，在山未與黃膺白氏晤面，故其何日北返，亦不知之，汪院長何時赴贛，此刻尚未確定。

上海三十一日電：唐有壬乘特別快車返京，謁汪院長報告，奉命晤黃郛情形。

南京三十一日電：褚民誼三十晨六時，自莫干山乘汽車循京杭國道返京，中途因汽車受損，修理半小時，正午始到，據談，此行並未負敦促黃委長北返使命，亦未以私人關係訪黃，此行純係送子女至莫干山避暑，至黃委長北返問題，現由唐次長與黃晤商中，唐與本人，因時間忽促未晤及，邇外間時多揣測之詞，如曾次長赴廬山，係探視其夫人，外傳亦謂係代汪謁蔣，殊不確。

北平三十一日電：政息，殷同謁黃後，黃對運會商決戰區事件，已分電陶尚銘，殷汝耕指示辦理，令與于學忠共商進行，關接收馬蘭峪取締浪人兩次重要問題，可望先辦，其他須黃北返後始有開展希望。

上海三十一日電：外交次長唐有壬，二十九日抵莫干山後，即與黃氏及殷同作半日之談，已將汪院長之意轉達黃氏，並對接收馬蘭峪東陵，及新保安隊開入戰區等問題有所決定，唐氏旋於三十日晨離莫干山，於下午十二時三十分抵滬，殷同現仍在莫干山，將隨黃郛同時下山，據唐語記者，此行結果尚佳，黃委員長稍遲方可北返，是否赴贛謁蔣，現尚未定，本人准今明入京，汪院長等何時赴贛，尚不知，外傳廬山將舉行重要會議說不確，外交次長唐有壬，連日僕僕於京滬杭莫間，與黃郛及殷同等討論華北外交，昨日下午已由杭返滬，定於今晚夜車赴京。

南京三十一日電：外次唐有壬三十日晨電外部，定八月一日晨返京，出席一日上午中政會議，報告殷同赴大連會商經過，暨本人赴莫干山徵詢黃郛意見情形，供中政會討論，據可恃息，黃郛消極態度已不如前堅持，並允即日離莫干山赴廬山。

北平三十一日電：戰區問題自中日雙方人員在大連會商，決定原則後，殷同即赴莫干山向黃郛報告，關於新保安隊開入戰區之武器及人數，並保安隊調出戰區訓練，長城縣日軍撤退等問題，將待黃殷等返平逐步辦理，馬蘭峪交還已無問題，只待殷汝耕與柴山商定後，即可接收，約一二日內開始辦理。

## 蔣定明日 先赴海會寺
### 事畢後再赴牯嶺
### 劉鎭華過安慶錢大鈞到牯嶺

南昌三十一日電：據瑞金逃出難民談，匪方自國軍收復頭陂白水後，開始對于民衆肆意殺戮，所有留在匪後方南豐南城廣昌等縣難民，均目爲動搖份子，加以走漏消息，私通反動罪名，慘施刑殺，瑞金一縣，平均每日殺人在六十名以上。

中央社安慶三十一日電：皖主席劉鎭華前日由潯返省，據云，此行向蔣委員長辭三省剿匪副總司令兼職，今後專主力於省政建設，蔣委員長在廬山，常於烈日下訓話至兩小時以上，室內熱度逾百度，仍孜孜於工作，此埋頭苦幹之領袖，稍具血性者見之，無不景仰而奮發云。

中央社福州三十一日電：閩省赤匪以我軍開始圍剿，限期肅清之禍，近四出圖擾後方大田，彭德懷部經我軍圍剿，於二十三日退竄大田，秩序業已恢復。

牯嶺三十一日電：錢大鈞二十九日晚來牯嶺候蔣，聞蔣委員長定二日由南昌先赴海會寺，事畢再上山。

北平三十一日電：參加廬山軍官訓練團冀察綏駐軍官長共三百餘人，三十日下午由漢抵平，定八月一日離平返防。

香港三十一日電：粵桂決選派軍官及赴廬山受訓，粵定七名，桂定四名，資格上校以上，人選尚在物色中。

南昌三十一日電：南路軍余漢謀部逼近雩都，不日即行總攻，德興屬之長溪橫江，爲方邵股匪總巢，經國軍進剿，知難支持，方邵將其家屬移至距衆埠街十五里之邵家坂地方，現僞心渙散，一俟國軍至，即相率投誠。

## 張繼返西安
### 談建設以水利築路爲重

西安三十一日電：張繼遊昭陵畢，于二十九晚由醴泉返省，據語記者，昭陵因年淹沒，秋後將組織謁陵團，前往詳細考察，並由茂陵修築汽車路，又謂茂陵園陵等，均爲我國民族精神根源，當此國勢頹靡吾人當效先人之奮發精神，以救危亡，至西京建設委員會組織章程，余已擬就，呈中央核示，日內可成立，建設工作，以水利築路爲重。

## 章元善抵陝
### 將先調查西北農村

西安三十一日電：經濟委員會聘請辦理西北農村合作事業之章元善，昨日由平抵省，章談，對西北農村事業，擬先着手調查，並與各方商洽進行辦法，擬仿照辦理華北戰區合作方法進行。

## 青海提倡 新生活運動
### 定期實行大掃除運動

中央社青海三十一日電：青海新生活運動會，原定八月一日實行總檢查，並舉行清潔運動大會，茲因是日各界開採役陣亡將士追悼大會，因延至八月六日舉行清潔運動云。

## 平日軍演習巷戰
### 全部武裝如臨大敵
### 交通秩序一度紊亂

北平三十一日電：昨晨十時許東交民巷日兵一隊，忽在王府井大街長安街一帶，全部武裝，演習巷戰，如入無人之境，行人因未明究竟，多逃避，交通秩序一度紊亂，當由冀警署派警維持，以免誤會，至十一時日兵始返營。

## 駐哈日軍飛機 在松江互撞
### 機落江心中衛斃命

天津卅一日電：駐哈日軍原田飛機隊赤松折笠兩中衛，於二十四日晨駕機出發，松花江上游作空中表演，不意飛機互撞，機落江心，二中衛皆斃命。

## 唐山土匪猖獗
### 白日綁劫商民

天津三十一日電：唐山背各莊土匪潛滋，二十九日有土匪八名，闖入一飯店內，綁去熱河富商李某，靜察追擊，至雙潤邊境，經該縣警察截住，並捕獲數名，供係由熱逃來，同夥甚多，均在戰區內活動。

## 蔡元培等 昨由滬來青

上海三十一日電：中英庚款委員會二十五次董事會，二日在青島舉行，董事蔡元培馬錫爾等，今晨乘輪前往出席。

## 開發西北協會 改在張垣舉行

北平三十一日電：開發西北協會本屆年會，因平綏交通發生阻礙，決改在張垣舉行，全體會員定二日晨離平赴察，宋哲元昨已來電歡迎。

## 綏省進行 廢除苛雜

歸化卅一日電：綏省各士紳二十日開聯席會議，組織廢除苛捐雜稅促進會，從事調查各項應免稅捐，督促政府徹底廢除。

## 汎太平洋 婦女協會
### 我國出席代表首途

上海三十一日電：我國出席汎太平洋婦女協會代表高君珊女士等三人，於三十日千乘輪，首途赴檀香山。

## 津實業界 組織航運公司

天津卅一日電：實業界名人范欽榮等，爲救濟華北農村運公司，在特二區組織華北實業航運公司，專在華北各大河流域運輸各種貨物，以補鐵路運輸之不足，業經呈准立案，定八月十五日正式成立。

## 鏡泊河義軍 聲勢浩大

中央社上海卅一日電：鏡泊河義軍最近結聯韓王力黨甚衆，聲勢浩大，佐籐司令率軍往剿，跋山涉水，殊感困難，義軍并用堅壁險要，正嚴陣以待。

## 國際道路協會 定期在德舉行

中央社天津卅一日電：國際道路協會定九月三日至八日在柏林舉行，經濟委員會會派沈怡陳體誠三人出席，沈已首途，陳以事繫不克成行，由該會改派趙祖康出席。

## 李守信僞部 被日軍解散

張家口卅一日電：多倫僞軍李守信部，已被日軍解散，李守信已赴瀋陽。

又電：多倫日特務機關，派人調查盟旗產馬及槍械數目。

## 鄂贛兩省府 請救水旱災
### 平綏又降大雨通車又展期
### 北運河水續漲橋梁沖毀

南京三十一日電：行政院及振委會，三十一日接鄂主席張羣電告，一月來，鄂省報水災者，有天門潛江漢川江陵沔陽鍾祥襄陽鄖陽禮山雲夢等十縣，報旱災者，有武昌廣濟黃安黃梅蒲圻希水公安宜城黃岡咸寧隨縣鄂城麻城通山孝感大冶陽新等十七縣，水旱並重者，有通城崇陽兩縣，或堤垸潰決，廬舍一倫沉淪，或禾稻枯萎，秋收既已絕望，雖被災各有不同，遍野哀鴻，嗷嗷待哺，情形則一，請派員飛鄂查勘，並准迅撥賑款，以資救放，又據贛省振委會電，續據洋溪特別區及吉水峽江萬載等三縣呈報水災，鄱陽新淦安福分宜臨川峽江萬年德興吉水玉山武甯新建宜春東鄉高安上高進賢豐城瑞昌清江永修餘干彭澤等二十三縣，及洋溪鳴岡二特別區，呈報旱災，請迅籌鉅款匯撥，俾救垂斃災民。

北平三十一日電：平綏線昨又大雨，大同張垣間路軌被沖多處，以楊官屯站附近損失較大，路局今日派工趕修，卓資山雨況尚未接報，全路通車恐須展期，迄現在止，前後營業與工程費各六十餘萬元。

濟南三十一日電：連日大雨，北運河漲水，七四師團溝國增，督隊在東昌搶險，臨沂台兒莊路橋梁沖毀，黃河上游均漲，惟陝州今日落水二公寸九。

## 第一批美棉 由美抵滬

上海三十一日電：第二批美棉一萬七千六百五十七件，於三十日由美抵滬，至第四三兩批各約兩萬件，已先後離美，約八十七日左右可運到。

## 外部電詢日使館 葉木花案結果

南京三十一日電：外部以旅日華僑葉木華慘案兇手判罪問題，即經我駐日使館喚起日方注意，日方始終以司法獨立無權過問爲辭，及二十日判決結果，亦未公布，昨電駐日使館調查判決結果，以憑交涉。

## 平市一慘劇 影院內開槍
### 死傷學生六人兇手逃逸
### 公安局特懸賞千元緝兇

北平三十一日電：北新華街中央影院早場，演「人生」片，觀衆六百餘人，多係學生，十一時許，後半部開演後，約五分鐘，忽起鎗聲三響，秩序大亂，觀衆將太平門擠開外奔，兇手乘機亂逃去，當場傷者六人，男生五，女生一，內重傷二人，爲女生呂明華，皖人，男生張先進，魯人，傅泉宛，平人，呂彈貫喉部，入協和後，即死，張彈穿胸部，傅彈穿腹部，均在危急中，放槍者，係一學生，當前半部演完，休息五分鐘時，曾起立四顧許久，行兇原因不明，憲警事後在場中檢得三彈殼，別無所獲，正緝兇中，影院繼續營業。

北平三十一日電：公安局對中央影戲院懸案賞千元緝兇，呂明華屍體經檢驗，係處女，已證案與情殺無涉。

## 北戴河避暑
### 今年較往年增多數倍 保護嚴密外人稱滿意

天津三十一日電：北戴河海濱，今夏避暑中外人士，超過往年數倍，海濱旅舍房舍一空，每日自平津開赴榆關客車中有十分六七爲赴避暑區者，在北戴河消夏者，英美人最多，白俄次之，法意日又次之，國人則無多，次北寧局裝設之電燈已放光，上星期日在該處避暑中外人士，達五千餘，北甯每逢星期六及星期開加車一次，旅客擁擠異常，當局對水陸保護，異常嚴密，外人均滿意，目爲非戰區內桃源。

## 立法院兩委會擬定 縣市自治法草案（續）
### 並發通啓徵求意見 以資採擇而期完善

### 第三章 市公民

第七條，中華民國人民，無論男女，在市區域內繼續居住一年以上，或有住所達二年以上，年滿二十歲，經宣誓登記後，爲市公民，有出席市民大會，及行使選舉，罷免，創制，複決之權，第八條，前條之宣誓登記於區公所舉行其辦法，由內政部定之，第九條，市公民行使選舉，罷免，創制，複決四權之程序，另定之。

### 第四章 市民大會

第十條，市民大會爲全市最高權力機關，以市公民組織之，行使選舉權，罷免權，創制權，複決權，第十一條，市民大會每年一次，於各區分設會場，同日舉行，第十二條，市民大會由市長召集之，必要時得召集臨時市民大會，市民大會，或臨時市民大會，因選舉或罷免市長，或其他市長應迴避之事件而舉行者由市議會議長召集之，有全市公民總數二十分一以上之聯署，提議市長，或市議會議長召集臨時市民大會時，市長或議長應即召集之，第十三條，市民大會，或臨時市民大會，有全市公民總數十分一以上之出席，及出席公民過半數之同意，其決議始生效力，前項決議應由召集人公告之。

### 第五章 市議會

第十四條，市設市議會，由市民大會選舉之市議員組織之，第十五條，市議員之名額在人口未滿三十萬之市，爲十五名，人口在三十萬以上者，每滿五萬，增選市議員一名，第十六條，市議員任期二年，連選得連任，第十七條，市議會職權如左，㈠議決市預算決算事項，㈡議決市單行規章事項，㈢議決募集市公債，及增加市民負担事項，㈣議決關於處分市有財產事項，㈤審議市長交議事項，㈥建議市政興革事項，㈦其他法律賦與之職權，第十八條，市議員不得兼任本市市政府及其所屬機關之職員，市議員爲無給職，第十九條，市議會設議長，副議長各一人，由市議員用記名投票法互選之，第二十條，議長或副議長因事故出缺時，應即補選，第二十一條，市議會開會時，議長主席，議長有事故時，副議長主席，議長副議長俱有事故時，由議員互推一人爲臨時主席，第二十二條，市議會每半年開會一次，經市長或市議員三分一以上之請求，應即召集臨時會，但常會臨時會之會期，均不得逾一個月，第二十三條，市議會非有過半數議員之出席，不得開議，以出席議員過半數之同意行之，可否同數時取決於主席，第二十四條，市議會開會時，得請市長列席報告或說明，第二十五條，市長分別執行市議會決議案，如市長延不執行，或執行不當時，市議會應報告市民大會，第二十六條，市長認市議會之決議案不當時，應即詳具理由送交覆議，如全體議員三分二以上，仍執前議，市長仍認爲不當時，應即提付市民大會，依法複決之，第二十七條，市議員違法或失職時，由市民大會罷免之，第二十八條，市議會設書記二人至四人，承議長之命辦理紀錄文書及會計庶務，市議會在開會期內得酌用僱員，第二九條，市議會議事規則由市議會定之。

### 第六章 市政府

第三十條，市設市政府置市長一人，由市民大會選舉之，報經監管上級機關，給予任狀，第三十一條，市長之職權如左：㈠受上級機關之監督，辦理全市自治事務，㈡受上級機關之指揮，執行中央及省委辦事務，第三十二條，市政府於不抵觸中央或省之法令範圍內，得發布市令，第三十三條，市長任期三年，連選得連任，第三十四條，市長違法或失職時，由市民大會罷免之，第三十五條，罷免案通過後，被罷免之市長應即解職，由市議會推定代理市長於一個月內召集市民大會選舉市長，其任期自當選之日起算，市長因受懲戒處分而免職者準用前項之規定。

第三十六條，市政府設左列各局：㈠社會局，掌理第六條第一款至第七款事項，㈡公安局，掌理第六條第八款事項，㈢財政局，掌理第六條第九款至第十二款事項，㈣工務局，掌理第六條第十三款至第十六款事項，㈤教育局，掌理第六條第十七款及第十八款事項，㈥衛生局，掌理第六條第十九款事項，第三十七條，市政府於必要時，經上級機關之核准，得增設左列各局：㈠土地局，掌理第六條第十二款事項，㈡公用局，掌理第六條第十五款事項，㈢實業局，掌理第六條第七款事項，㈣港務局，掌理第六條第十六款事項，第三十八條，前二條規定各局掌理之事項，如因地方特殊情形，必須變通者，得呈准上級機關劃歸他局辦理，第三十九條，除第二條第一款及第二款之市外，其餘各市之市政府，均以設科爲原則，如有必要情形，呈經上級機關之核准，亦得改科爲局，第四條，各局或各科各設局長或科長一人，由市長呈請上級機關任命之，各局得分課辦事，每課置課員一人至三人，以其中一人爲主任，各科置科員一人至四人，均由市長委任之，第四十一條，市政府置秘書一人至三人，其中一人爲主任，由市長呈請上級機關任命之，典守印信辦理機要文件，庶務，及其他不屬於各局或各科掌理事項，第四十二條，市政府因事務之需要，得聘用專門技術人員，及酌用僱員，第四十三條，市政府職員之待遇，依公務員任用法之規定，第四十四條，市政府因事務之必要，得由市長召集市政會議，會議時以市長爲主席，前項會議，祕書局長或科長及有關係之區長，均應出席。（未完）

# 奧新內閣已成立
## 許希尼格任總理史泰漢堡副之
## 各地叛亂多數平維也納仍戒備
## 墨索里尼發論文嚴厲抨擊德國

路透社三十日維也納電：昨夜內閣會議決定，任年三十九歲之教育部長即農民陣線領袖許希尼格博士爲總理，以內衛軍領袖史泰漢堡親王副之，費少佐爲內務部長，華爾登尼格博士爲外交部長，白萊希博士仍爲財政部長，總理兼長國防部與教育部，副總理兼長公安部，故史泰漢堡親王實指揮憲兵與輔助軍之實云。

內閣開會歷八時之久，始商定新內閣之組織，許希尼格博士之得任總理，表面上雖爲基督教社會黨之勝利，然公安外交內務皆爲副總理史泰漢堡親王爲領袖之內衛軍一派人物所得，故以實際勝利言，乃屬內衛軍，新總理熱心宗教，態度溫和，反對黨各派不甚嫉之，史泰漢堡親王昨日召集閣議，要永改組內閣，俾恢復民衆信任，初意會議之結果，必爲史氏起掌大權，京中人士深恐內衛軍繼國社黨而興波瀾，故空氣殊形緊張，各公共署所當時皆有重兵守衛，今新閣各席既經分配妥帖，人心當可漸定也。

國民新聞社三十一日維也納電：內衛軍領袖曾要求總理一職須屬彼方人物，米克拉斯總統不願其請，今晨宣布已將組閣大任，付諸前政府教育部長許士尼格，而內衛軍總司令史泰漢堡親王則仍任副總理之職，惟兼任公安部長，故其權力已較前擴大，內衛軍各地領袖昨夜會議，決定要求內閣總理，國防部長及公安部長等要職由內衛軍人物擔任，並聞故總理陶爾斐斯內閣重要閣員費少佐亦贊成此議，此項決議現已送交史泰漢堡親王轉呈米克拉斯總統，內衛軍決議並宣稱，不反對許士尼格任副總理云，奧國實力派有此決議，外間遂傳說紛紜，說者謂內衛軍正在醞釀政變，而推史泰漢堡親王爲狄克推多云。

新內閣中，陶爾斐斯政府人物留聯者甚多，惟稍有調動耳，新總理許士尼格之權力，不若故總理陶爾斐斯之廣大，但將自行兼任國防，教育，及司法三部長，而以齊納爲國防次長，副總理史泰漢堡則兼任公安部長之職，該職前爲陶爾斐斯所兼任，前政府不管部閣員費少佐現任內政部長，前司法部長華爾登納格調任外交部長，該職前亦由陶爾斐斯兼任，其他三部部長蟬聯如下，商部長史篤金傑，財政部長波爾赫，公益部長史部美，新總理許士尼格，公認爲有名之帝制派人物，歷任要職，政治才能，無出其右者，且沈默寡言，貌似大學教授，實一積學之士也，而於政治經濟之學，尤所專攻。

哈瓦斯社三十日維也納電：新總理許希尼格，昨夜偕全體閣員，晉見米克拉斯總統，當發表簡單演說，謂「故總理陶爾斐斯賚志而沒，大業未竟，其愛國心理，當由諸君實踐之，茲當諸君就職之際，特致敬意，以至誠處理政務，並望和衷共濟，俾歐局臻於穩定，奧國經濟政治實利賴之云云，各閣員繼即宣誓就職。

路透社三十日維也納電：新「折中」內閣成立後，已得免發生新風潮，維也納也暫告安謐，許希尼格博士之得任總理，確爲天主教之勝利，但副總理，公安，外交，內務四最重要位置，悉爲內衛軍所獲，亦足爲內衛軍之勝利，內衛軍領袖史泰漢堡親王之放棄總席，以讓許氏，衆皆視爲未必永久，費少佐之加入內閣衆大以爲異，蓋基督教社會黨之反對費氏，路人皆知，第因內衛軍擁護費氏甚力，故費氏乃得於新閣中獲一重要位置，史泰漢堡親王原有攫席之望，但總統米克拉斯之組閣之任委託許希尼格博士，故史乃僅出來全，而居副揆之職。

路透社二十九日維也納電：今除薩爾士堡附近尚有國社黨與政府軍對抗外，全奧國對之叛變，悉經敉平，薩爾士堡本城殊形安靜，今日曾舉行紀念故總理之特別音樂會，與會者甚衆，毫未發生意外事端，德國防軍與奧客籍軍在邊界巴伐利亞方面庫夫斯坦附近開戰之消息傳出後，奧德邊界復完全封閉。

哈瓦斯社二十九日維也納電：政府授權維也納警察副總監米恰爾，俾改革全國警察組織，增加實力，此外維也納警察及內衛團均在嚴密戒備中，當局聲明數日以來，警察奉令在警備狀態中，並非因有特別事故，而作戒備云，又軍事法庭定於日內開審七月二十五日暴動罪犯，尤其是戕殺陶爾斐斯總理之兇犯，此或亦警察加緊戒備之一原因也。

國民新聞社三十日維也納電：昨夜警察總指揮國社黨預備二次暴動，因此維也納宣布戒嚴，高級警官告美聯社訪員稱，全國警察準備動員，以防止上星期之事變，再在斯狄里亞及其他各省發生云，另有一說則謂維也納之國社黨已奉密令準備再舉云，當此謠言蠭起之時，警察方謀應變，通衢要道，機鎗密布，公署官舍，駐防森嚴，維也納大有草木皆兵之概，惟據高級警官宣告美聯社訪員，此項戒備乃適助陶爾斐斯安葬後之意外而已。

哈瓦斯社二十九日羅馬電：本日「使者報」登載一出自墨索里尼授意之論文，已經本社電告，茲悉其結論，尤爲羅馬人士所特別重視，略謂「此次奧國事變中，背後直接負責者，當知所警惕矣，以武力對付强暴，以忠誠對付詐欺，以廉恥對付僞善，以軍隊紀律對付叛亂紛擾，此則皆意大利之功也，果爲顧慮意大利政府迅速之干涉，不顧一切維持奧國獨立之堅決態度，意國陸軍與飛機，一旦集中邊境，而一切願望竟獲實現矣，彼奧國人民自知有一大國，本諸友好及廉恥之約束，予奧國以保護，則庶幾可以高枕無憂，此則所謂法西斯外交之眞義也，曩者各國外部往來交涉，嘰嘰不已，而交涉終無效果，今則不然，意大利政府已決定於必要時，開拔軍隊以保護友邦之獨立自主，此友邦者，對於墨索里尼之意大利，信賴甚深者也，他國政府如主張外交交涉，意大利決不參加，此已無待煩言，蓋德國政府食言而肥，已不僅一次，一切外交談判，輒藉端遷延時日，以混亂各方之主張與事態，柏林政府屢經允諾尊重奧國之獨立，並忠實合作，以謀鄰國經濟之復興，然今則如何，就最近數日中重大事變所得之教訓，德國政府究能向全歐洲表示遵守其約束否乎，對於寡廉鮮恥食言而肥之徒，飢騙一次以平等道德地位相待，則已足矣，斷不能再作二次之平等待遇，今日無論何國政府，對於德國，均有回復完全自由行動之權利矣」云云，此外「羅馬人民報」本日評論，亦謂如各國提出外交交涉，意國決不加入，蓋外交本屬無益，意國今已以動員代外交矣云。

路透社三十日羅馬電：意國報紙發仇德言論，甚爲激昂，謂德國不獨負奧棲杜博士遇害之責任，且有併吞奧政府之陰謀，意報斥德國爲野蠻國家，並謂墨索里尼與希特拉前集議威尼斯，係安置歐洲最低度之共同妥協基礎，乃事隔六星期，而法西斯主義之國家對奧國問題，彼此怒目相視云。

哈瓦斯社二十九日柏林電：意大利軍隊調往奧國邊境示威後，已使德國輿論大受影響，因而轉變其論調，德國報紙，昨日猶竭力宣傳，奧國斯蒂利，喀林德，兩省繼續叛變，今晨報紙標題，則均大書「維也納平靜無事」，「星期一晨報」評論中，力謀證明陶爾斐斯遇害事件，與歐洲大局無關，又謂奧國人民必能自行恢復秩序回復其原來狀況，當局無疑，蓋惟奧國恢復原狀，方足以謀歐洲之和平合作，並足使多瑙河流域各國與其鄰國謀政治經濟文化之合作云，述及新任駐奧公使巴本，則謂彼爲第一流政治人物，必能出以溫和愼審之政策，就嚴重之時局，作謹愼之考慮云。

# 玉春號

本號具推銷國貨之責現已大批運到精良出品舉行空前大傾銷**不惜血本**定價狂跌**一律明表**歡迎比較

**各界士女**惠顧尚希從早**免失良機**夏令應需**紗羅紡紬夏布大展覽**如蒙光臨並贈優待劵或用函索照寄不誤

持劵向本號選購各貨則有綦大之便宜與衆不同因答賜顧之雅意焉

## 新設一元貨部

**注意驚動全市**

永不退色各色醬印花冲伏紬女祺袍料十二尺　限九百件　一件
78/56雙副割線彩條永不退色被單　限五百床　一床
長袖電光線汗衫　限五百件　一件
白洋紗西服反領襯衣　限五百打　二件

總經理上海五洲大藥房
中華藥皂　限五百打　十塊
六色香皂　限五百打　一打
三色香皂　限五百打　八塊
四色香皂　限五百打　七塊

每元

新設 **衣料部料高價賤** 禧白幛料部代做金字定價克己

**現款交易概不抹零** 專作中西衣服定期不誤

注意 本號代理掖縣長春號匯兌保送到家特別迅速

夏令已屆本號爲迎合社會需要**優待顧客**起見**特設一元貨部**凡夏令應需之物品應有盡有在此貨部購貨者**每位限購一種**並贈送**紀念花紗巾一條再展期三星期爲限八月壹號起八月二十壹號止**上列各貨售清卽另行揀選如蒙惠顧不勝歡迎

**綢緞部主人謹啓**

高密路博山路轉角　電話三五七七七



# 一聲雷 ？

壹圓錢買一條

壹角錢貳小包

（一）空包十個，換本牌香烟一包，二十個，換美人畫片一張，或芝蘭香皂一塊。
（二）一次買一條者，外送國貨香皂一塊。
（三）持此報紙買一條者，外送本牌香烟二十枝。

青島山東烟草公司謹啓

青島玉春號及各烟店均代售


## 離奇騙案
# 怪男子騙取殷同行李
### 殷同未返滬有人代託北站備車　行李裝車後卸下缺少皮篋兩件
### 誤傳殷來滬晉京卽由此起

上海航訊：前昨兩日中，本埠報章，頗多紀載北甯路局長殷同，業於二十八日由杭來滬，當晚十一時卽便晉京，又有謂殷氏是晚因抵站過遲不及搭車，故復又離滬前往莫干山訪晤黃郛者，消息紛紜，莫衷一是，而檢點殷同於二十七日晚到滬後卽行赴莫之時間，覺上述兩說，均有不符，因此詳細調查，乃發覺其中有一離奇之失竊案，蓋當殷同於二十七日到滬行赴杭之後，隨帶行李二十餘件，均交中國旅行社運輸，二十八日之晚間十時半許，北火車站中國旅行社辦事處，突有一當差模樣之

**短服男子**　到來，據謂彼係北甯路車務處長陳清文家派寓中之僕役，近因北甯路局長殷同來滬，彼奉主人命令，臨時服侍殷同，供其傳喚使命，今晚因殷局長與陳處長卽將赴京，故特前來定車，請於今晚十一時夜快車上，備一房間，當時處中人員，乃詰以報載殷局長方於昨晚赴杭轉莫，在時間上尚無返滬可能，如何業已抵滬，該當差模樣者乃謂殷局長昨晚赴杭前，黃膺白氏早已先期下山候晤，故抵杭後卽晤面，現已公畢，業於今午由杭搭汽車回滬，今晚卽欲與陳處長赴京，故

**前來定車**　該處聆其應對敏捷，遂爲代向路局預定三零七號臥車一間，並將殷同來滬時寄亦該社之大小行李二十餘件卽行搬上，此當差模樣者，當場復在該處借打電話，謂係報告殷局長及陳清文來站，乃急將運上臥車之行李，重復卸下，距此時忽發覺行李中已

**缺少皮篋**　兩件，再欲上車追查，則車已開行，無從尋覓，急向北四川路新亞酒樓詢問殷同及陳清文是否寓居該處，則新亞方面聲稱，並無殷陳兩氏，故此項皮篋之失蹤，殊覺可疑，蓋自稱陳清文家當差者是否可靠，無人能爲證明，且事後尋覓該當差亦杳不可得也，惟查同日與殷同等原定臥車同室者，尚有招商局總務課長陳蔚菁君，故路局及中國旅行社方面，爲或係陳蔚菁與陳清文兩人所定房間，既屬同車，復屬同姓，或爲僕役所誤取所致，但昨向招商局陳蔚菁君處詢問，則謂是日雖曾晉京，但檢點行篋，絕未誤取他人行李之事，故北甯路局長殷同所遺失之皮篋兩件，是否失竊，一時尚難明瞭，又據中國旅行社消息，此事確屬事實，惟皮篋中

**所貯何物**　並未知悉，同時據路局方面消息，所失之兩皮篋，質料殊小，似非貯藏衣物之用，故兩皮篋之失竊，內中恐有重要文件在內，惟路局及中國旅行社方面，正在嚴密偵查中也。

### 三聖宮一帶
# 天主教勢力雄厚
### 神甫已成爲該地實際統制者　甯夏各界盼中央早日收回

北平三十一日電：甯夏來客談，磴口以北三聖宮一帶，百數十里地方，素爲天主教勢力範圍，西人僅每年納租金二千銀於盟主，因此遂擁有該地，每年可獲利四十萬元，又強迫當地居民信教，神甫已成爲該地之實際統制者，官廳力量反極脆弱，現甯夏各界，均盼中央當早日收回，以保國權，據現留平之阿拉散旗親王談，三聖宮原爲該旗轄地，及庚子之亂發生，始租借於教堂，當時所簽訂條約，現猶存在，根據該約極易收回，現擬收回使蒙民習耕種，刻已在籌劃中。

### 交部定九月一日
# 召集全國郵政會議
### 各區郵務長及局長均將出席　郵工會呈請派員參加未蒙邀准

南京三十一日電：交通部爲改進郵政業務起見，特定九月一日召集全國郵政會議，令各區郵務長及各郵局長，均來部出席，全國郵工會聞令後，以郵政會議討論之事，爲不與郵工有關，特請交部准該會派代表出席，旋經特息，交部據情後，因此次郵政會議，全體郵務行政之會議，當限于負有郵務行政職之人員參加，倘工會方面有意見貢獻，儘可以有函向郵政會議陳述提出討論，庶資集思廣益，

### 菲島草憲法
# 決採共和制

國民新聞社三十日馬尼刺電：代表二百八人今日在此間衆議院開會起草，擬根據菲島獨立案菲律濱共和國憲法，憲法之形式採共和制，是則菲律濱與中國將爲遠東之姊妹共和國矣，而奉美國國會制者，則以菲律濱爲嚆矢，憲法會議今晨十時開幕，係參議院長奎松所召集者，奎松爲菲律濱獨立運動之領袖，聞將爲菲島共和國之第一任大總統，但奎松並非憲法會議代表，外間希望摩飛總督爲美國不欲干涉憲法會議之表示云，代表往來會議廳高聲雜談，直至奎松議長抵院始止，奎松發表簡短演說，祝賀憲法會議最大之成功云

# 駐哈俄領更換

華聯社三十日東京電：駐哈爾濱俄總領事斯拉茲基氏，近將歸國，受莫斯科政府之命，駐日俄使館高級主事萊嗶度氏決定繼後任，萊氏於今日下午四時，往外務省訪晤歐亞局長東鄉，告以此事並北滿問題，下午五時辭出。

### 各國駐華外交官
# 由外部給證書
### 各地憲警應憑證書保護

杭州三十一日電：省府奉行政院令，照各國通例，凡各國駐華外交官及領事，特由外交部給予證書，各地憲警，應憑證書予以優禮及保護。

### 英兵在大連
# 與鮮人衝突

電通社三十日大連電：二十九日上午零時半，入大連口之英國潛水艦奧登英號，有水兵數名，與一鮮人衝突，鮮人負傷，須療治二星期，警察馳往制止，又毆打警察，亦負打受傷，須治療二週而愈，其中一名被捕，日方俟判明看相，將向英國領事館開始交涉。

### 華絲在美絲公所
# 上場問題
### 蠶絲改良會再電交涉

杭州三十一日電：蠶絲改良會爲要求華絲在紐約絲業公所上場問題，曾請全國經委會咨請外交部，電美與駐紐約領事就近交涉，迄今事隔數月，尚無確信，現該會以此關係蠶絲海外貿易至鉅，又擬請外交部再電該領事，於該會前往紐約國際生絲協會電請我國入會除電覆表示同意外，並電駐紐約領事請于該會開會時，派員代表列席並將該會詳情，查明電覆，以爲我國究竟入會與否最後之決定。

### 英國贊助
# 國聯對華技術合作
### 艾登在英下院之表示

路透社三十日倫敦電：今日下院開會時，掌璽大臣艾登答覆工黨議員格林斐爾之問話，謂國聯赴華技術專員之報告書，已提交國聯技術機關考慮，但對此具何意見，現尚未悉，國聯與中國間關於技術合作問題，將在下屆國聯大會討論之，英政府在原則上贊同國聯所予中國之任何輔助，藉利該國與世界云。

# 東路交涉
### 廣田對俄使　提最後辦法

東京三十一日電：日外相廣田，近曾代表東省僞組織，向駐日俄使提出關于中東路售賣最後辦法，昨日午後俄使往見外相提出答案，謂俄國對於前後，必像以「是」或「否」答之，否則不願再作調停人，至于「僞」方原設及俄方答案如何，現極守祕密。

### 日荷貿易交涉
# 達緊急關頭

東京三十日電：日外務省發言人近承認在巴達維亞進行中之荷日貿易，已達緊急關頭。

# 劉桂堂殘部
### 竄集呂四淺灘

南通三十一日電：竄擾直魯豫著匪劉桂堂殘部，與海匪潘開邦結合，綁船啟泊呂四淺灘，區保安司令部，刻已調隊進剿。

# 蘇省嚴禁早婚
### 男十八女十六爲合格

鎮江三十一日電：蘇省嚴禁早婚，規定男十八歲，女十六歲，未達規定年齡早婚者，概予嚴禁並責其家長。

# 美工潮解決
### 昨一律復工

舊金山三十日電：美總統所派罷工仲裁委員會，今日宣佈太平洋沿岸各埠工人，將於明日一律復工。

### 蠶絲改良會
# 積極提倡秋蠶

杭州卅一日電：全國蠶絲改良會，現擬積極提倡秋蠶，對於養蠶各省，均擬分設指導所，由會派員前往維持，經費定爲萬元，現尚在計劃中。

## 最新儀器配光

中山路九十號

營業項目

高等鐘表
花色繁多
電刻銀盾
送禮佳品

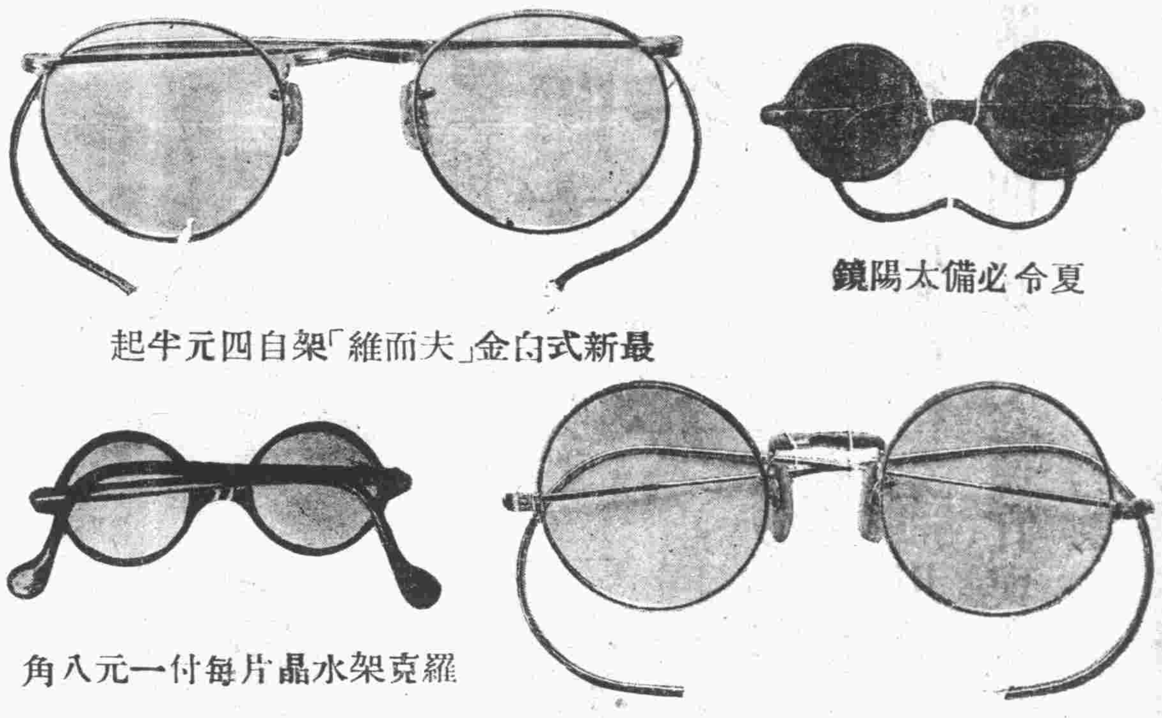

最新式白金「夫而維」架自四元半起

夏令必備太陽鏡

羅克架水晶片每付一元八角

白金托鼻架ZEISS片每付八元

# 大西洋眼鏡行

下列優點

貨色最高尚
價格最經濟
儀器最完備
經驗最豐富
全部製片部
完全科學化

以服務爲目的

---

青島天津路

# 震華大金店

（今日十足赤金每兩售出一百〇四元）
（今日十足紋銀每兩售出一元六角）

歡迎參觀

赤金紋銀十足加煉
中西禮品式樣新奇
精工鑲嵌美[illegible]無比
承蒙光顧定價底廉

電話：二一九八七

---

# 周立大南貨茶莊

## 茶葉部大減價

本號自分設青島以來運銷西湖龍井以及各種名茶早蒙各界所贊許茲值新茶上市本號特派專員向杭採辦上等龍井及貢尖各種芽茶均已大批到青爲酬答惠顧諸君之雅

**杭州貢尖每觔九角六分**

**買一觔送一觔**

意不惜鉅大犧牲唯一無二是空前之未有如蒙　賜顧竭誠歡迎　幸各界士女勿失良機恐未週知特此露佈

本號主人謹啓

地址四方路　電話五四七八號

---

中山路湖北路

# 青元商行

電話五四四四

經銷

第七期**航空公路獎券**

八月三十一日在上海開獎

頭獎五十萬元　大小獎共五萬餘號

第三期**黃河水災獎券**

八月十五日在天津開獎

頭獎一萬元　大小獎共六百餘號

一則助國　一則救災

諸君任購其一　必有幸運

節省糜費　助成善舉　諸君何樂不爲

---

# 東海飯店

八月四日星期日下午四時至七時

自闢海水浴場正式開幕（入場券每位一元備有更衣室健身房毛巾肥皂隨意使用不取另費）

敬備茶點歡迎來賓參加

西沙君及米米女士　每晚表演不售門票

價目　午餐二元　晚餐二元半　舞餐三元半

宴客菜價隨時面訂涼食便酌價目公道

星期日下午五時至八時茶舞大會

電話五六六一、二、三、四

---

廠設紹興山陰阮社茅聚興榮記
總店上海英租界浙江路老源源

## 茅榮豐紹酒發行所

青島平度路中
電話三五八八

---

# 祥雲壽綢緞百貨商店

本號向來貨眞價實對於本廠所出綫呢民生綢等以薄利推銷盡先提倡國產布疋刻屆夏令各種貨色精美繁華名目頗多業經備齊兼暨承做中西新式時衣綢緞顧繡等類今特不惜犧牲利益起見以答各界之雅意定價格外低廉辱蒙惠顧無不竭誠歡迎

青島濰縣路　電話四二一七四　本號謹啓

# 明華商業儲蓄銀行

匯款穩速 取費低廉

（通匯地點）北平，天津，上海，漢口，南京，及其他三十餘處

電話：五一四七 五一四八 四二八五

儲蓄存款

# 大陸銀行儲蓄部

章程隨時送閱

利息優厚　種類齊全　會計獨立　責任無限

地址河南路　電話 五六一七 五六一八 五六一九

# 中魯銀行

總行 青島天津路轉角 河北

資本實收五十萬元

業務 存貸、匯兌、儲蓄　利息優厚　手續簡捷　優點如下

電話 三三八〇 三七八〇 四三一二 四五八八

電報掛號 有無線 七六一四

## 中魯銀行儲蓄部

地址：附設總行內

資本另撥

營業獨立

會計劃分

利率活期週息六厘

投資限於穩固可靠

電話：三六〇五

詳章承索即奉

# 中國實業銀行儲蓄部

特別有獎儲蓄第四次中獎號碼電報

| | |
|---|---|
| 特獎 | 50532 |
| 頭獎 | 46825 |
| 貳獎 | 02774 39725 |
| 叁獎 | 12353 07872 26488 |
| 肆獎 | 32390 39505 42829 60563 |
| 五獎 | 61158 29462 39615 03297 |
| 小獎末尾 | 02 22 42 62 82 |

注意：電碼如有錯誤仍以正式號單作準

# 市房招租

茲有坐落本市李村路中市路南新二號新三號門牌樓房二所各三十餘間待租如願租者請至敝行接洽可也此佈

山左銀行啓　地址中山路　電話二八五五

# 維他賜保命 補丸

信誼長命牌

組成功效 男女主治

健壯歡類睪丸或子宮及名貴植物中煉出之最純粹結晶體荷爾蒙與養生質維他命又和以專補腦神心血之有機精素督促生機增加精力新陳代謝及抵抗病菌力使腦神心血及各器官回復強盛能力　未老先衰神經衰弱腰痛背酸腎虧遺精腦弱失眠肺病貧血胃呆便結婦女白帶經水不調子宮寒冷久不生育小兒瘦弱等症業經醫界證明絕無副作用竝有特著功效

藥分男女每盒百粒六元五十粒三元半說明書函索即寄　本外埠各藥房均有出售請認明信誼長命牌以防假冒

中央衛生試驗所證明無毒確係天然補品

信誼化學製藥廠特聘德國霞飛博士監製　上海馬斯南路廿號

本埠 濟美 共和 金星 漢成 惠東 新民 各大藥房均有代售

青島總經理神州大藥房　李村路總店　天津路支店

# 藥師張國民製劑

風行全國

神州一定靈　神州二粒通　神州五積神　神州三妙粉　神州四季散

青島神州大藥房出品

各鄉村鎮中西藥店均有代售

# 民國廿三年七月十六號開標結果報告

第一特獎 第九三〇六九號 遐邇儲戶得洋五萬元

第二特獎 第五二八四八號 青島儲戶得洋一萬九千九百四十元

（末獎）五字 青島分會得中頭獎號碼列下

第二四四九號 第六二六九號 第一〇七五三號 第三三六二五號

第三七二六一號 第四〇五〇〇號 第四一三〇二號 第四三六六六號

第四四五四號 第七〇一四九號 第七七三一三號 第一一三三六五號

以上每號得獎洋二千元

報上所載號碼如有錯誤當以本會正式號單為憑欲閱詳細號單時祈來本會查閱爲荷

詳章函索即寄　青島萬國儲蓄會啓　山東總分會 館陶路二號

# 裕記工廠

本廠現運到，柏木，樟木，閩粵香杉，各式壽板，物美價廉，信用久著，如蒙賜顧，無任感幸。

朱益林謹啓　天津路中市　電話四四五八號

# 拍賣

茲有海關大批私貨準於八月四日（星期六）上午九點半鐘在本行當衆拍賣此佈

計開 人造絲，各種絲綿布匹，日本和服，絲襪腿卡，白糖冰糖，干貝人參，各種洋酒，並珊瑚什物等等

浙江路二號　聯絡司洋行啓

# 華福麥乳精

冷飲妙品

夏季炎熱身體每感困憊請飲冷華福麥乳精則滿口涼爽且其可口香味異常適口回味無窮華福麥乳精係以麥精雞蛋牛乳合製而成故具有斯三物之集中滋養力處斯時季體力每易減退尤宜日飲華福麥乳精數次以資補養

各大公司藥房及洋酒食物店均有經售

中國總經理 新瑞康洋行 上海圓明園路一三三號

# 請吸愛姆敦 香煙

罐內附有貴重贈品 赤金戒指 航空獎券 精美皮夾 尚有許多 不及細載

江浙煙公司出品　鯖英記行總經理

# 賽馬通告 第十七號

（一）本會第十四期常賽定於八月五日（禮拜日）舉行　一下午二次由午後一時開始

夏季大香檳票每張十元準於本賽期第九次馬在匯泉馬場當衆開彩

搖彩統票每號連大香檳票一張在內售銀二十二元自第一號至三百號可來會預先定購

## 特別啓事

（甲）1.馬場普通門票每天每張三角。2.特別看台票每天每張五角。3.會員席特別票每天每張一元。

（乙）每逢星期日第九次之搖彩票自三百零一號起按期寄託市內中山路景昌號及青元商行代銷每張一元門票在內（注意該次之彩銀特多）

（丙）二元搖彩票定於八月二十六日（禮拜日）開彩

（暫定每月最後之禮拜日第九次之搖彩票改售二元門票在內計一月一次）

青島萬國體育會謹啓　會址：市內中山路曲阜路轉角　電話三八〇二號

# 福順泰

專售洋廣雜貨化粧香物應時用品彩鳳賽齊等貨一應俱全　青島中山路五六號　電話四零五三 七七一二

# 膠濟鐵路管理局招標承辦材料廣告

本局現奉鐵道部批准標購左列材料如願投標者可至本局材料處採辦課領取標單遵照該單背面所印詳細章程填具標函限於左列所規定開標日期以前送到即於是時在本局當衆開標逾期標函概作無效特此廣告

標號 特字第二四一號　材料名稱 硬銅錢　開標日期 九月十日下午三時

# 補力多

純淨及含幾怪

純淨補力多　補益營養 改良體質 調理氣機 促進治療

含幾怪補力多　療肺治咳 順氣祛痰 癆傷衰弱 均有特效

上海九福公司發行　各大藥房均有出售

# 百齡機

補力面面俱到

男子服百齡機 補血生精 奇效立見

女子服百齡機 調經補血 維持康健

老人服百齡機 氣血兼補 心腎交暢

幼童服百齡機 聰明益智 助長發育

上海白克路 九福公司發行　大瓶二元小瓶一元　各大藥房均有出售

民國二十三年八月一日

第四十四號

通信處：青島山大文刊編輯社

目次

木匠劉四傳……溥東
威廉沙克萊和他的「浮華世界」……乘之

# 木匠劉四傳（續）

溥東

## 二　家庭之景

然而都是十來多歲的孩子，那個不好同別的孩子玩呢？在玩着正高興的時候：（譬如一種游戲沒有完，或是那件游戲還沒有玩盡興）假如有一種事情給打斷，那是誰也多少有些缺憾。春是常常有這缺憾的，所以被父親喊着的時候，總是凸着小嘴，把眼皮拉下來，用最慢的步法走回家來，而且心裏也總蘊蓄着一句很不高興的話，「淨事！」但是他雖然如此，而父親命令的「事」，終還是免不了的，因此他想了種方法，便是躲到遠遠的或是較密秘的地方玩去。他自從發明了這方法，他就時常用，而且也時常得到很好的效果。雖然在父親面前的時候，會被叫斥一頓，但那只是暫時的苦惱，是遠勝於停止了游戲來做「事」的那些生澀的感觸的，他以為。

這天，他大概又利用了那方法了。

秋當然也很討厭做「事」，既負了使命出來尋找哥哥，則未尋到以前，不回去倒是正當的理由。於是，也樂得到願欲玩的地方玩玩去，「慢慢地找罷。」心裏還在想。

於是庭前的大青楊樹下，只剩了劉瘸子一個。這時他正刮好一條桌腿，將要用鋸再做桌上的另一部分，當春還沒來的期間，他只好停止了工作，輕輕地拭一拭汗；又慢慢地掛上茶，眼看着一縷稀薄的熱汽從茶杯中飛散。心裏想：「天氣太熱了。」又慢慢地舉起茶杯，喝着，很小心地喝着。看樣不喝不行，渴；快喝也不行，嘴唇太怕燙。終於慢慢地把杯子放下，頭上重新出了一片大汗。又拭一拭，停一會兒，抬頭看看天，依然有幾片白雲飛馳着，從樹葉中間漏下來的太陽彷彿更厲害，樹枝上的蟬拖了很長的聲音叫，「吱……」像被太陽炸熟了一樣。

「秋，這孩子怎末了……」

秋儘不回來，漸漸無聊起來，只好燃上一袋菸，抽着，讓煙從鼻孔裏出來，他覺得這樣可以涼快些，或是可以消磨些時間。一會兒，他像偶而想到甚麼似地，又把剛才刮好的桌腿，一條一條，揀過來看：豎看，閉着一隻眼看，一方面把桌腿微微搖動着。他覺得有一條，好像不妥當，於是咬起煙菸，重新用刨子給刮着，但不用力刮，只微微地修一下，然後再閉起一隻眼睛照以前那種辦法檢驗，好了，丟在一旁。但他沒有忘，「秋，這孩子還不回來！」覺得有點生氣，把半杯茶拿起一口喝了。茶杯拍地一聲放在木板上——支着當几子用的木板。無聊，他又漸漸覺得無聊，因為沒有孩子在面前了。

（未完）

# 威廉沙克萊和他的「浮華世界」（續前）

乘之

## 三，論沙克萊的小說

比策斯經過了許多的波折，愛斯芒自然是她的情人，後來又來了一位男爵——五十多歲的人，比策斯以為如果能和他結婚以後，她就是一位男爵夫人，富貴生活自然到手。那位男爵雖然性情嚴酷，冷淡，且好嫉妒，可是她却毫不猶疑她是澳米爾頓的男爵夫人，可以向她的母親，向這情人和一切朋友來誇耀了。然而，在最後，男爵在決鬥中被人殺死了，愛斯芒把這件消息告訴給她時，她很忿怒地來責罵他。後來她離開了他，她認為在世界上沒有一點東西留給她了，她希望以虔誠來作安慰，但是，這却不能持久，於是很快地，安慰又轉到另一方面去了。那時安內皇后死後，有一個斯杜亞特王子在為一般人所注意着，大家認為他可以繼承王位，於是此策斯想到她可以從此得到一個作王妃的機會，這是她的最後的一個野心，這是她的可驕傲處！這是她的榮耀！但是那位王子却並沒留顧她，所留下的只是一陣失望的難堪。

這故事中充滿了虛榮，一切虛榮中帶着悲慘的事實。一個女人成了寡婦，同一個使她沒有希望的情人和始終使她憂懼而不使她喜悅的女兒在一起，她的生活也沒到半點快樂。另一個呢，她的美貌和光榮也炫耀一時的，而結果只是嫁給了她兄弟的一位教習，後來成了傳教師，來懺悔她以前的罪過。愛斯芒是具有許多天才的，也是一生中充滿了悽涼，慢慢地，從我們面前消失下去。這不是幽默，而是一種人類的幽默，是情感和幽默的總和。沙克萊對他母親說「愛斯芒傳」這本書是『偉大而又悲切的。』司坦來夫人Lady Stanley則謂之為「致命的悲切」Cut-Troat Melancholy

比策斯的出現，使讀者感到這是一個極生動的人物。作者雖然只是用字句來表現了她的可愛處，可是讀者却毫不覺得這只是字句，而覺得有一種親切的意味，這是沙克萊的特長之處。她是超過稱讚以上的人物，用不着人們來稱讚她，她的人生觀，她的感情，有時是要在男子以上的，她所要求的不是愛情，而是地位，她想如何能在虛榮的場面中享受她的一生，能夠在廣大的宴會或筵席中顯出她的美來，同一位漂亮的男子伴舞着為其他女人所羨慕，和一位貴族紳士在一處，使別人知道她自己的身分高，享受一種奢華的生活等等，這都是沙克萊最在表現當時社會的浮誇虛榮之處。此外，她的野心是無止境，她不但對在她面前的情人並沒有情感，她反想如何能利用他人來使自己榮耀些，有時候自己稍吃些虧也可以忍受過去，這是作者描寫女中的一貫態度，從比策斯這個人物中，我們可以想到她和拜格，沙浦在性情上是有許多相同之點的。

有人喜歡看心理分析小說，而不喜歡看歷史小說，以為歷史小說是幼稚的，歷史小說是要把過去的事物取來放在小說中重新表演，從這些歷史小說中我們可以見到作者是有意地來反映當時的社會情形或當時人的感情思想的，至於那些不願意去明瞭和他周圍不相干的事物思想的人，像中古時代的人，把一切都擲在他自己的想象之中，或者像那些文藝復興時代的人和與古斯丁時代的人，對於另一時代表現蔑視或幼稚地加以忽視的，則歷史小說不會產生。只是在歷史被人切實地去研究，去探求時，這種歷史小說纔能夠產生出來。它不但是論斷或教訓，而是要表現某一個時代的眞象，從這眞象中人明瞭人類生存的更較大的意義的。

沙克萊寫小說的方法可以說是在沙士比亞的表現方法上，是一種展開Unfolding和專心注意Application的進步。然而這兩位天才的作家，雖然作品的形式不同，是前後比美的。因了時代，天才，和戲劇的需要，使沙士比亞把他的人物創造成羅馬人，把羅馬人創造成伊力沙白時代的人，以及一切時代或無時代的人；因了小說的盛行，讀者的需要以及小說人物的嚴密佈局，使沙克萊創造出來了愛斯芒，創造出來了沙克萊，前者以歷史寫成了他的不朽的戲劇名者，後者以歷史寫成了他的小說傑作。

「紐克卒族人」這本小說的特點，是其中充滿了諷刺的成分。作者用寫實，而言外帶着深刻的諷刺來表現這個世界是如何貧乏和罪惡。在這個世界上，有許多人是喜歡來欺騙別人的，可是也有許多人是來受騙的。最有精采的一幕是紐克卒上校和羅豪露爾貴爵的會面。他們兩個人在以前就見過面見，這會又遇在一起。倫敦人都在議論著羅豪露爾貴爵在印度的事業如作偉大，可是紐克卒上校都比他們明瞭的還多，他知道羅豪露爾祗是一個商，他的財產是忽然暴發起來的。倫敦的一切女子都在追逐著他，有人說他在印度已經有兩位太太了，可是在倫敦一定還有不少的女人要嫁他。在描寫那些倫敦女人赤頸露臂坐在羅豪露爾的四周著他的時候，我們看到一幅逼真的景象。作者對當時的女人用了不少的諷刺。這本書的另一特點就是其中所描寫的人物極多，同時在各個情節上比「潘德尼斯」更確切更有連貫。在描寫上等社會的情況也不下於「浮華世界」和「愛斯芒傳」中的宏大和細緻，這本小說和沙士比亞的悲喜劇Trigc-Comedy相彷，是悲劇和喜劇相混雜而又連貫在一起的。所以其中含著喜而又哀的混合的情緒，「潘德尼斯」是眞正的悲劇，但是並不很重；「愛斯芒傳」則在各方面都有而都不深刻。在這「紐克卒族人」中，上校事業的成敗，克里夫和伊泰爾戀愛的崎嶇波折，克拉拉夫人的悲慘和其他事件，都組織得很嚴密，同時還有幾個在「潘德尼斯」中描寫過的舊人物在其中來往著，愈法使讀者在看著許多複雜的人物在書中活動而不覺得紛亂，沒有條理。

克里夫，紐克卒是一個比潘較好的人物，他本身就是一個那些有野心而又懶惰的青年的代表。他在喜歡繪畫而又沒有成功，以及他後來的不幸和痛苦上，都有點像沙克萊描寫著他自已。他是一個畫家，但是他却引以為恥，他在潘德尼斯的太太露拉畫像時會追逃著他已往的事業。他自己在咀咒著命運，他認名譽是毫無用處的。這完全是沙克萊自己在敘述著他的感覺。啊，虛榮！Vanitas Vanitatum！這種嘲笑的悽涼是作者的特色，因為有這種特色纔使他幽默而又含有諷刺，諷刺又有含有幽默的。因此纔創造出來了奧斯邦，杜本，潘，克里夫，和紐克卒這許多人物。因為他很愛他所創造出來的人物，所以他不能不把他們描寫得卑陋而且又下賤。

（未完）


# 中華書局　圖書儀器文具　減折廉售　七月一日起

輔助教育　培養國本

謹啟者，敝局從事出版圖書，製售儀器文具，業已二十有三年，向來價廉物美，早在教育界洞鑒之中，去年鑒於農村經濟衰落，即將小學及初中教科書減折發售，期略助教育之維持發展。本年教育部通令各校充實圖書儀器，數月以來，各地委辦圖書儀器者，指不勝屈，惟均謂經費不充，要求廉價，經再三討論，僉謂教育文化，為立國之本，今既有此動機，經營文化事業者不得不犧牲以促其成。茲特議決各種圖書，儀器文具，一律減折廉售半年，尚希各學校迅速添置，並盼各地均趁此機會，廣設民衆圖書館，博物館，以期文化之普及，教育之充實，則敝局之犧牲，不為無謂矣特此奉佈，伏希公鑒！

上海中華書局股份有限公司青島分局謹啓　民國二十三年七月一日

## 廉售折扣如下

| | |
|---|---|
| 小學教科書 | 照實價六折 |
| 初中教科書 | 照定價八折 |
| 高中級師範職業學校教科書 | 照定價八折 |
| 大學用書 | 照定價八折 |
| 兒童讀物 | 照定價七折 |
| 字典詞典 | 照定價八折 |
| 大學中學參考用書 | 照定價八折 |
| 地圖尺牘小學字典 | 照定價七折 |
| 各種古書 | 照定價八折 |
| 各種新書 | 照定價八折 |
| 各種雜誌（零售或預定） | 照定價九折 |
| 屏聯堂幅片子碑帖書冊 | 照定價八折裱成九折 |
| 物理化學器械及藥品<br>動植礦物標本<br>人體及各種模型 | 折扣不一 |
| 文明書局出版各書及外版書各種文具照平日售價 | 特別廉售再打九折 |

## 廉售辦法

一、廉售日期自民國二十三年七月一日起，至十二月底止。
二、總店及各埠分局同樣辦理；但分局得酌加郵運費。
三、外埠函購，郵費照價約加一成，有餘不足照算。
四、不通郵匯之處，可用郵票代洋，十足通用，但以二角以內者為限，須用蠟紙襯好，粘污或某省專用及外國郵票不收。
五、預約特價書平民書寄售書原版西書售價已低不在減價之列。
六、圖書館，博物館無論有無優待劵，一律照減折實價再打九折

地址　青島卽墨路卅五號
電話　三五五六五

# 天任醫院

龍口路新四號　電話：五三一四號

院長　儲天任　日本政府註冊醫師　內政部註冊醫師　內科　性病科　眼科　午後二時至六時
別爾格滿　德國政府註冊醫師　內政部註冊醫師　外科　婦人科　午後三時至五時
余慈耕　內政部註冊醫師　小兒科　午前十時至十二時
張銘勳　內政部註冊醫師　內科　皮膚科　午前八時至十二時　午後三時至六時
易震寒　內政部註冊醫師　產婦科　婦孺內科　隨時　午後三時至六時

□……急症隨到隨看　出診隨請隨到……□

本院由左列各醫師負責對於呼吸器病消化器病關節病性病心臟病精神病皮膚病結膜病麻醉品中毒病腎臟病婦人科小兒科外科各病均用最新最有效方法治療另設理學治療科檢驗科並特設產科室安全接生為感社會之需要促進注意健康起見定有「顧問醫及健康檢查」辦法對於家庭商號機關團體特別優待甚為便利詳細章程函索即寄

診例
一、初診一元復診一角學生軍警免費
二、出診市內五元深夜加倍市外面議
三、住院每日由二元至六元
四、藥費每日二角半高價藥另加
五、皮下注射自五角至五元肌肉注射自一元自五元脈注射自二元至十元
六、太陽燈治療每次一元電氣治療每次五角
七、細菌檢驗自一元起化學檢驗自五角起
八、防疫注射每次五角

附設
呼吸器病療養所　北九水分設
消化器病療養所
慢性病療養院　專備各種慢性病症及病後長期療養地點幽靜設備完善　院費每日每間五元


# 青島市社會局佈告

照得工廠每日工作時間，法有規定，廠方不得擅自延長，早經本局通飭遵照在案。詢查仍有少數火柴廠，鐵工廠未曾照辦，殊[illegible]罰，姑念艱屯，不予追究。茲規定自即日起，所有火柴業鐵業各工廠每日工作時間，一律暫以十一小時為限，非依法呈請本局核准，不得隨時加點，如再陰違，一經查出，定予處罰。除派工廠檢查員按日檢查外，合特佈告週知。仰各廠一體遵照！此佈。


# 山東大戲院

今天開映

宏偉的佈景　嶄新的鏡頭　縝密的導演　深刻的表情

本片四大要素：雄壯　偉大　哀感　頑艷

# 良宵花解語

良宵花解語：描寫軍官生活
良宵花解語：揭示戀愛眞締
良宵花解語：暴露戰爭罪惡
良宵花解語：解決婚姻問題

聯華公司偉大貢獻

最近開映　鐵鳥　袁叢美編劇導演　高占非　陳燕燕　蔣君超主演

茲有下列各處。上等地產。廉價出售。合意者請至本行面洽。或函約趨謁亦可。

一、龍江路　上等建築地
二、嘉谷關路　上等建築地
三、武勝關路　上等建築地
四、函谷關路　上等工廠地
五、和興路　上等工廠地
六、歸化路　上等工廠地

## 招租

茲有太平路。新建鐵筋洋灰。上等住宅數所。電燈自來水浴室俱全。地段便利。光綫充足。空氣新鮮。設備完美。每所減租四十五元。再有魚山路。摩登住宅一所。內部設備。應有盡有。租價低廉。合意者請駕臨本行面洽。

## 聯益建業華行

青島中山路交通銀行四樓四零一號

本行電話：四一六一九

## 衛生要道

貴處欲求：室中溫度合宜　汽爐裝置得法　盥浴器具精美　上下水道耐久

敝公司聘有專家工程師竭誠服務

青島潔麗工程公司謹啓

號址　[illegible]二路十八號　電報掛號二三八一號

並經理歐美各廠汽爐及衛生器具等物價格從廉

總公司　上海四川路一百十號　電報掛號八六六九　電話：一四四三四

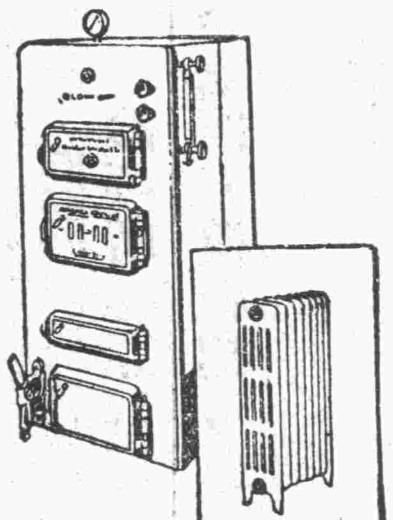

## 永壽藥店明記遷移啓事

## 中醫士葛明甫世傳外科

揀選南北上等藥料遵古泡製煎劑飲片秘煉丸散膏丹經理中西各藥一概俱全

專治一切癰疽疔毒惡瘡皮膚疥癬花柳下疳等症無不應手奏效

敬啓者敝藥店前在博山路開設數年頗蒙各界讚許乃因該處地址不敷應用遷於本市膠州路中市芝罘路口門牌拾八號坐北朝南五間門面茲爲擴充營業起見特聘中醫士陳柳南　孫光祖　診治內科無論中西藥品格外價目從廉恐未週知特此聲明

陳柳南兼針霍亂積聚等症

永壽藥店葛明甫謹啓

## 協通鐵工廠電鍍部開始營業

敝廠電鍍機械設備完美技術精良即日開始營業承接外界電鍍工作如蒙賜顧請向孟莊路本廠接洽無不克己　本敝電話4495

市內接洽處湖南路五十四號萬榮晉　電話四八八四

## 上海楊醫生藥局出品

國貨年紀念！驚人之新貢獻！

國府註冊　楊醫生

君患：癬，疥，濕，癩，如此騷癢何不用

## 康膚露

一搽即愈！

特約經理　天津生成大藥房　北平遠東大藥房　濟南九洲大藥房　新浦華興號　濰縣金星藥房　天順和

本埠經理處　國貨公司　共和藥房　神州藥房　遼東藥房　明生藥房　元明藥房　通洲藥房　惠民藥房　崇德堂　德豐成　膠濟鐵路消費合作社

特備小號十萬瓶專供試用函索請附郵費洋一角

華北總發行所　青島南洋大藥房

分發行所　烟台南洋大藥房　龍口北洋大藥房

歡迎經理　章程優厚

定價大瓶每瓶三角每打三元

## 欲請接生者注意

茲有產科專家・王夫人遠藤，精通華語・殷勤耐勞，曾在日本產科專校畢業及各大醫院實習甚久，在本埠開業亦歷數載，經驗宏富，手術靈敏，遇有難產，如橫生，倒生，顏面生，假死，等症，尤爲專長・

現住廣西路二七號三樓　電話四七五九號

## 燈泡耗電猶煤灰末燃飛出

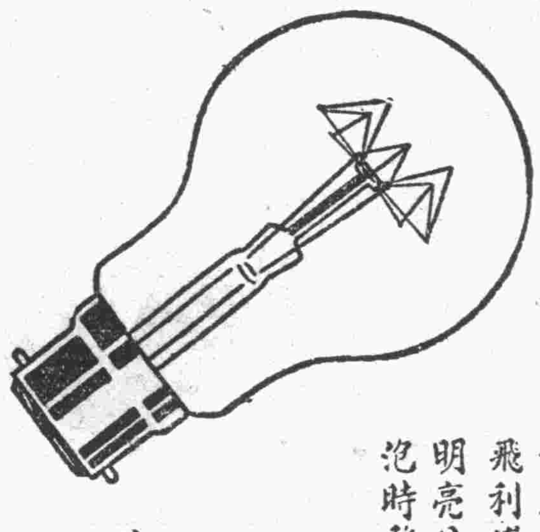

君若能見燈泡漏電一如此烟囱

君必不願再購劣質燈泡

通常購買燈泡以泡價便宜為先不知泡價上省下至多一二角而電費之暗中損失一年算來數十倍於此蓋劣質燈泡每多耗電且其耗電不可目覩不能如此烟囱之明顯為真正之省電計請購奇異安迪生亞司令飛利浦三種老牌燈泡因其用電經濟發光明亮且耐用異常十分可靠講經濟者購燈泡時務請認明商標勿受劣泡之欺

各電料店均有出售

奇異安迪生老牌　EDISON

OSRAM　亞司令

飛利浦　PHILIPS

## 青島市市立中學校招生

（一）編制　本校自本學年起高中增設應化科一班初中改設職業科一班

（二）學額　一、高級中學普通科及應化科第一年級新生各四十名　二、初級中學普通科及職業科第一年級新生各四十名

（三）報名日期　一、第一期自七月八日起至七月二十五日止　二、第二期自七月九日起至八月二十一日止

（四）考試日期　一、第一期七月二十七、十八兩日　二、第二期八月二十一、二十二兩日

（五）報名及考試地點　湛山大路十號本校

△簡章函索，附郵票一分即寄

## 教育部立案青島私立禮賢中學招收新生

民國二十三年七月

一、班次學額　甲、高中部一、普通科一年級新生二十名　二、建築工程科一年級新生一十名（第一、二期）　乙、初中部一、二年級編級生二十名　二、一年級新生一百二十名　外國語爲德文

二、報名日期　第一期、自七月八日起至七月二十二日止　第二期、自七月二十五日起至九月二日止

三、考試日期　第一期、自七月二十三日早八時起　第二期　自九月三日早八時起

四、報名及考試地點　青島上海路二號本校（詳章函索郵寄）

## 青島市私立青光小學招生

學額　一二三四五六各級學生各九十名

報名地點　萊蕪一路新五號本校

報名手續　先繳報名費半元入學後改作學費

試驗科目　除一年級免試外其他各級應攷　國語　算術　常識

攷試日期　定于國歷八月五日

## 法美保險公司山東省分公司啓事

啓者本公司係法美商合資成立積金三千五百萬佛郎總公司開設法京巴黎東方各國各大城市均設分公司及代理處駐華公司設在上海黃浦灘并在上海法國總領事署核准註册承接各項保險事宜經保之後遇有意外賠款迅速手續簡便取費低廉茲將辦理保險事業事項列下

1水火險　2人壽險　3汽車險　4.旅行行李險　5.住宅賊盜險　6異外險　7.疾病險　8其他一切關於保險事業

倘蒙各界惠顧祈向敝分公司接洽無任歡迎

山東省分公司總經理尤力甫

接洽處青島棲霞路八號　電話三三七八號

## 萬寶銀樓

今日

十足赤金　售出每兩一百〇四元　收進每兩九十六元

十足紋銀售出每兩一元六角

地址北平路　電話二七七八

## 上海飯店

△特別優點▽

諸君欲吃最便宜最適口之西洋大菜乎請至上海飯店使君絕對滿意茲爲酬答諸君雅意起見特將內部刷新範圍擴大另外新築客堂一所設備非常美麗空氣新鮮特別包辦酒席隨意小吃自晨七時起至晚十一時止如蒙駕臨不勝歡迎

客飯每位　六毛　八毛　一元　一元五

湖南路十六號

內科儒醫

## 湯友素

寓所：膠東路十六號

診所：雲南路衛生堂

上海分此

## 衛生包飯莊

哈！哈！諸君想吃又經濟又衛生的包飯嗎？速請到周興記衛生包飯莊來吧！價目便宜，米飯潔淨，牛湯菜蔬最適青諸君之意乎，只將等次價目列下

一等包飯十元　二等包飯九元

三等包飯八元　四等包飯七元五毛

周興記謹啓

易州路李村路口　天安里院內三十六號

# 裕通旅館啓事

本館改良，歡迎客商，招待週到，食宿安康，西式陳設，明几淨窗，報關納稅，仔細承當，倘蒙惠顧，忝受榮光。

地址　大沽路二十號　本館主人姜品一白　電話二九〇四

# 青島華新紡織有限公司廣告

本廠設青島滄口路，以五子登科與松鹿兩種爲商標，所出線紗，保子牌十支、五十二支、十六支、卅支、廿二支、廿四支、雙股四十二支、雙股三股三十支、雙股等錢，松鹿牌二十支十六支、三十支等紗，三路光色，格外新鮮，分量較重，雙股粗細平均，爲便利顧客購辦起見，各埠已設分銷處外，並在濟南緯三大曷路特設紗線分銷處

# 膠濟鐵路車務處廣告

（一）本路青島大港濟南各站，每日自早五點至晚十一點，隨時售賣各次客車各項客票，並隨收發行李及包裹。（二）本路青島濟南兩問詢處，隨時可送售客票，鋪位票，聯運票，旅客需用何種車票，一經電話通知，立即派人送到，或代定他路鋪位，並代照料接送行李暨隨時解答旅客問詢之事項，（青島問詢處電話四六四九號濟南問詢處電話一三三三號）

# 請到青島避暑去

一、膠濟鐵路自七月一日起至九月三十日止，凡城陽以西各站發售頭二等青島避暑往返票，票價八折，期限一個月。

二、外埠旅客來青避暑者，可購青島站來回遊覽票，頭二等七五折，三等八五折。

膠濟鐵路車務處

# 膠濟鐵路緊要廣告

本路現奉鐵道部令凡購來回遊覽票之旅客，必須到達最終站點，並須將票交到達站站長簽證，其不前往最後之到達站，而中途折回，或於回程時未將票交最後到達站站長簽證者，應按往返而單程全價補足票價，特此廣告。

# 海濱醫院特別廣告

敬啓者敝院位於海濱，脫離市塵，環境優越，病室整潔，極合患者療養，近更特別擴張產科病院，副院長女醫學士專門接生，兼治婦女各種疾病，隨時講授婦嬰保健常識，本院院長積多年之經驗，特用最新方法，戒除煙癮，毫無痛苦，根治梅毒淋病砂眼，並注射各種藥針，歡迎機關工廠商號訂立常年合同，減半收費，診療科目時間列後

（治療科目）內科　外科　產科　婦科　皮膚花柳科　眼科　耳鼻咽喉科　小兒科

（門診時間）每日上午八時至十二時下午二時至六時，急症不在此限，隨請隨到，隨到隨診，星期日下午施診貧民

（收費簡章）病室分三等，每日由二元五角至八元，服藥及飯費均在內，出診市內五元，市外及深夜加倍，掛號費門診時間免收

產院第一分院　專備孕婦住院生產，並任指導孕婦攝生方法及嬰兒保健事宜，仰有詳細產科簡章及各種婦嬰衛生須知，函索即寄

本院爲普及新醫於鄉村起見，特設分院於市外沙子口集，酌量施診貧民

院長吳騰龍　副院長女醫學士曲瑞謐

院址中山路有恒里一百七十號　電話五三六三號

# 膠濟鐵路職工訓練所招生廣告

一、名額　車務科職工班三十名

二、資格　完全小學畢業或有同等學力者

三、性別　以男性爲限

四、年齡　十八歲以上二十六歲以下

五、費用　學費免收，在修業期間書籍文具由所供給，膳宿自備

六、待遇　畢業後呈局分派車務處練習職工半年，在練習期間每月給予津貼八元，期滿後由車務處酌派職工

七、報名及試期　報名自七月十五日起至七月二十五日止，考試於七月三十日舉行

八、報名手續　報名時須呈驗畢業證書或相當學力證明書及四寸半身像片一張

九、考試科目　國文　算術　口試　體格檢驗

十、報名地址　青島太平路十一號膠濟鐵路職工訓練所

十一、考試地址　青島湖南路膠濟鐵路小學校

# 成文堂筆記書局

總局天津路電話四零六八　分局高密路首電話四七二五

經理出版發售

商務印書館　世界書局　神州國光社　現代書局　亞細亞書局　各種教科　詩集文集　古今書籍　儀器文具　體育用品　中西賬簿　各種掛圖　美術卡片

中華書局　北新書局　光華書局　南京書局　辭典英文　小說雜誌　湖筆徽墨　銅鼓洋號　風琴簫笛　自來水筆　學校表冊　美術畫片

# 膠濟鐵路管理局招標承辦材料廣告

本局現奉鐵道部批准標購左列材料，如願投標者，可至本局材料處採辦課領取標單，遵照該單背面所印詳細章程填具標函，限於開標日期以前送到，即於是時在本局當衆開標，過期標函概作無效，特此廣告。

標號　甲字第二三七號

材料名稱　車務員工冬季制服

開標日期　七月卅一日

# 膠濟鐵路管理局招標承辦材料廣告

本局現奉鐵道部批准標購左列材料，如願投標者，可至本局材料處採辦課領取標單，遵照該單背面所印詳細章程填具標函，限於開標日期以前送到，即於是時在本局當衆開標，過期標函概作無效，特此廣告。

特號　標字第二三九號　特字第二四二號

材料名稱　冬季軸油　片石及石渣

開標日期　八月十三日上午十時

二十三年八月二十一日

# 吳大夫診療所廣告

醫師吳撫亭　統治夏季各種胃腸病，皮膚病，急性危險病　專割痔瘡包皮　善治淋病梅毒

女醫學士延馨山　專門產婦科　精治小兒科　擅長接生

養病室分外科，內科，產科，婦科，戒煙，五種。注射霍亂預防針每次收費二角

出診　市內日間五元，急症隨請隨到，市外酌加，深夜加倍。

時間　上午七時至下午七時　星期日上午七時至十二時　門診掛號一概免收

診療所　熱河路六十號　電話四七九一

# 京平醫院

敬啓者敝院業經籌備就緒，專請有經驗醫師分科治療，凡各症病房清潔，看護週到，所有愛克斯光，太陽燈，以及各種電療器具應有盡有，對於慢性病及經久不愈之頑固症候，尤適於療養，戒除嗎啡鴉片尤有奇效，限期斷絕。

診病時間　每日上午八時至十二時，下午二時至六時，星期及例假概不停診，出診隨請隨到

科目　內科　外科　小兒科　眼科　耳鼻咽喉　產科　婦人科　皮膚花柳及性病科

收費　門診一元，復診免收，出診五元，路遠另議，夜間酌加，住院每日二元至六元，藥膳費在內

醫師　賀書年　醫師　江心從　女醫師　王傳德　院長　王世均

院址　臨清路九號　第三公園左側　電話五二六六號

特請富有經驗產科醫士孫明玉女士專任接生

# 膠濟鐵路機務處四方機廠招考藝徒廣告

一、定額　參十名

二、年齡　十六歲以上二十歲以下

三、資格　小學高級畢業及有同等學力者

四、考試科目　算術　國文　目力　體格

五、報名日期　自七月二十日起至八月四日

六、報名時間及手續　除星期例假外每日上午八點半至十一點半下午兩點至四點親自攜帶二寸半身相片二張來廠報名

七、報名費　一元無論錄取與否概不發還

八、報名地點　四方機廠守衛室

九、考試地點　本廠

十、考試日期　初試八月十二日午前七點點名入場點名完畢即行考試　覆試於初試揭曉時公佈之

十一、考試用品　考試時自帶黑鉛筆

四方機廠廠長樂寶德　四方機廠副廠長林鳳岐

# 膠濟鐵路管理局招標承辦材料廣告

本局現奉鐵道部批准標購左列材料，如願投標者，可至本局材料處採辦課領取標單，遵照該單背面所印詳細章程填具標函，限於開標日期以前送到，即於是時在本局當衆開標，過期標函概作無效，特此廣告。

標號　特字第二三八號

材料名稱　絲帶鐵棍及絲帶紫銅棍

開標日期　八月二十七日

# 膠濟鐵路管理局招標承辦材料廣告

本局現奉鐵道部批准標購左列材料，如願投標者，可至本局材料處採辦課領取標單，遵照該單背面所印詳細章程填具標函，限於開標日期以前送到，即於是時在本局當衆開標，過期標函概作無效，特此廣告。

標號　特字第二四〇號

材料名稱　機務冬季制服

開標日期　八月三十六日

# （大仁堂）立愈 久淋白濁丸

保好證明無效一准退洋　此丸治淋病無論新久白濁下淋精糊馬口尿道刺痛小便頻數風寒邪熱使白淋血寒溼下注淋後偏墮虛淋老濁常年不斷凡淋病用過千方百藥治不好洗療注射無效此丸只用一盒即愈百發百中每盒二元

# 消毒大王一掃丸

此丸效力非常之大，凡是男婦染毒之病，發生軟硬下疳，腫痛毒串，筋骨疼，老毒不清，淤毒不淨，皮膚瘡癤，一切新舊毒病遍治不好，打針無效，即服此丸，其毒自從便溺出，一掃永遠除根，每盒二元，另有詳單，此藥北平各界馳名，實有特別效驗

# 婦女破血丹

此丸專治婦女經閉不通數月不見，腹中積病，左右條塊，肚大成形，乾血癆症，鬼胎死腹內不下，一切雜疾隱病，實與婦女生命有關，此丸只用一付，其病立下，重者三付，百病化爲血水，元氣無傷，百發百中，每付三元

# 調經止帶丸

一盒保好無效退洋　婦女白帶久而最傷元氣，月經因之不調，百病因之而生，面黃肌瘦，飲食無味，有時燒冷，腰腿酸痛，頭暈肚痛，赤白帶下，一盒保好，常服延年，每盒二元，服法另有詳單

# 調經養血保眞丹

婦女常服永保平安　安胎種子坤中至寶

專治婦女經血不調，月經前趕後錯，經期腹痛，面色不正，病塊崩漏，白帶下寒，淤白肚脹，腹痛腰酸，腿痛兩脅發脹，胸膈滿悶，嘔吐惡心，食涼淤血成病，左條右塊，氣短神虛，頭暈頭痛，四肢酸軟，咳嗽痰喘，氣血兩虧，午後發燒作冷，面黃肌瘦，不思飲食，日輕夜重，自汗盜汗，身體素弱，胎前產後失調作病，或姑娘經閉乾血勞症，服此丸立効，一切新舊經血不調，百病皆治，藥到病除，常服此丸調經養血，滋陰補虛，安胎種子，最稱女界寶丹，服法另有詳單，每付三角，半打一元六角，一打三元，外埠函購加郵二角

# 北京張氏保肺丸

潤肺化痰，定喘止嗽，寬胸順氣，立見神効，不問男女老幼，年深日久，勞傷咳嗽，代血呼吸不暢，氣管寒閉，夜不安眠，咳嗽不止，一切風寒咳嗽等症，服此丸一付立効，三付斷根，每付大洋一角

青島分銷處　中山路西六十三號　太和春　金鄉路十二號　寶海藥房：黃島路中間　萬春堂：高密路六十九號　德豐永：博山路

煙台分銷處……福記銀樓南門大街

外埠函購加郵二角寄信濟南大仁堂

北京大仁堂大藥房開設濟南小緯六路路西

# 患花柳病者注意

醫士董書田

啓者醫生對於花柳一科，研究素有心得。醫治手術比衆不同。無論淋濁，橫玄，魚口，梅毒下疳。一切腫爛危險大症。均可醫治定期保愈。並以穩安全奧妙之方法。於最短時期調治斷根。永保不發。茲爲救濟同胞起見。復由德國購到銀製老六〇六滅毒藥針其色甚紫。對於花中各種新老梅毒各種無不立見奇效且用之最爲舒適毫無大寒大熱現象凡染一切梅毒曾注射六〇六九一四數針不效者請速到本社就醫本醫生驗血之後一經着手立奏功效藥費從廉恐未週知特此敬啓

地址黃島路五十三號　花柳醫社董書田啓

# 青島中久醫院滄口分院開幕預告

宗旨　因滄口爲工業區平民區病人既較市內爲多而公共治療之機會反少本院有於斯鑒故設分院收極少之費以濟一般貧苦患病者

◆開幕日期八月一號

地址　滄口大馬路二十九號　電話（滄口）一一五

診斷時間　隨到隨診

收費　門診每次收掛號費二角

住院　頭等三元　二等二元九　普通二日分五角

藥費　注射費臨時酌定

接產費　由五元起至十五元止（按貧富酌收）

施送　十滴水　防疫藥針　免費注射

院長池中久　女看護長李貴香

分院主任高林植　女助產士楊素娟

# 浦坎特

歐洲洗染廠

V. PUCANDL.

本廠原設膠州路茲因廠址不敷應用特遷移廣西路二十號新式洋房，并購備新式洗染機，洗染中西衣服秀潔精美歡迎惠顧

天氣熱時疫多如霍亂痧痢疫大疾等多由蒼蠅臭虫以及各種傳染虫類所得一遇是症危險至極居家若備「散而廢」消滅蒼蠅傳染絕散而廢散布空間富有殺虫作用乃以閉止虫類之呼吸器官無不立即斃命而已且虫身全被藥水噴滲後同時其附着之細菌俱爲消滅然於人類絲毫無毒請諸君試之便知眞假

華振氏藥房啓　中山路南頭十號　電話四〇三四號

# 青島市社會局佈告 第十六號

案查本市萬國公墓埋葬章程，施行歷經多年，其內容有與現在情形不甚適宜之處，且近來埋葬秩序亦欠整齊，亟應整頓，當經本局修正章程，呈奉市政府內字第五九八六號指令核准在案，現在該項修正章程，定於本年八月一日開始施行，除呈報市政府備案外，合行附錄該項修正章程，佈告週知，此佈

局長儲鎮

## 修正青島市萬國公墓埋葬章程

（二十三年七月奉市政府指令第五九八六號核准）

第一條、凡在本市萬國公墓埋葬者，除遵照內政部公墓條例外，概依本章程辦理

第二條、凡本市歐美外僑及在本港停泊中之船隻上所有死亡之歐美人，皆得在公墓埋葬，其非歐美國籍亦得葬於公墓，但均須經社會局准許

第三條、凡擬埋葬於公墓者，應由死者之家屬或主事人將死者之姓名年齡住址國籍職業致死原因及死亡年月日繕具呈文，連同醫士或公安局檢驗證據並繳納租地費呈請社會局核准發給埋葬許可執照

第四條、死者之家屬或主事人領到許可執照後，彼照指定墓地位置動工埋葬，於埋葬完畢時由公墓看守人報告社會局登記備查

第五條、墓地面積依成年者以二公尺長一公尺五公寸寬爲限，未成年以一公尺五公寸長一公尺寬爲限，各墓深度不得少於二公尺

第六條、墳墓位置應依公示之區劃由社會局指定之，不得隨意指擇

第七條、公墓埋葬期間以二十五年爲限，逾期後應由死者家屬或主事人另[illegible]葬，尚該家屬或主事人仍請保留原有墳位，應照本章程十一條之規定繳納租費

第八條、如死者家屬欲在死者墳側預留空墳地位，以備日後與死者並列埋葬者，除死者一墓地仍照租地費繳納外，其餘按照增領地費額繳納，並須先行呈請社會局核准，發給執照之日起仍以二十五年爲限

第九條、成年人與未成年人葬地各有區別，不得紊亂，爲欲將未成年人與其已故之父母並例葬在一處，亦可准許，其費用須照成年人之數繳納

第十條、

一、凡在公墓內埋葬者，應遵照左列之規定，以重埋葬秩序，死者埋葬後應在本墳墓上修築完整之低限度須設長方形石圍並樹石碑一方之簡單修築，不得隨意堆土，以免墳土散亂，妨礙觀瞻

二、自領照日起限於三個月內完成墓之修築，并須於呈請領照時繳納修築保證費四十元以資保證

三、前項保證費於墓上修築完成後，仍由其家屬或主事人向社會局取回，如在埋葬後一月內尚未動工建築者，由社會局通知其家屬或主事人於接到通知後一星期內動工修築，逾期不遵辦者，即由社會局以此項保證費代辦前項所規定之簡單修築，概不發還

四、死者家屬或主事人在墓上栽植花草樹木及建設碑記界石範籬等，皆不得逾越呈請墓地面積範圍之外，并不得栽植根蒂容易蔓延之樹木及築砌圍牆

第十一條、繳納墓地費規定如下

一、租地費　成年人一墓地三十元　未成年人一墓地十五元

二、增租墓地費每平方公尺銀九十元

三、墓上修築保證費四十元，以上各費於請領執照時先行繳納

四、期滿後繼續保留費五十元，增租墓地每平方公尺收保留費七十元，以上費用於繼續呈請保留時繳納

第十二條、本公墓僱有看守人專司打掃栽種植物拔除蔓草及代辦埋葬等事務，由社會局隨時派員考察之，墳上花若樹木號位石碑十字架及一切建設裝飾品物應由看守人隨時保守看管，勿使損毀

第十三條、本公墓設有停柩室，屍棺抵墓地時得暫在該室停放，但須當日即行埋葬，前項屍棺死者如係傳染病，應俟埋葬完畢後由看守人將停柩處所打掃消毒

第十四條、墳墓及其附屬物件應由死者家屬負掃除修理之責，如遇工作或省墓時須報告看守人接洽

第十五條、歐美軍人死後埋葬於公墓者，應由該國駐青領事館及公園或遊歷本埠之軍船掃除修理之

第十六條、本章程自呈奉核准之日施行

## 夏夜夢

舊小說「鏡花緣」上，說是主人公唐秀才多九公曾經遊到一個國度中，這個國度特殊的是每一個人有前後兩個面孔，在前一面的是一張和藹可親的臉，後一面則是青面獠牙的臉。在平常的時候，都是擺出前面的一張，等到某一個時機不高興的時候，便拿出凶惡的後一面擺給人家看，據說這個國度的名字就叫「兩面國」。

有心人都知道這種國度是不存在的，這不過是藉以來諷刺我們貴人類的這種多變的面孔而已。

在表面上看來，鏡花緣的作者好像把我們人類嘲笑得可以了，好端端的一個人爲什麼要有兩個臉孔？爲什麼一個人的臉隨著自己的愛憎而變幻？看到鏡花緣所給我們的這一副鏡子，也許我們要打一個寒戰吧。

但是，且慢，我覺得眞正的「兩面國」的人類，反是最可羨而可愛的人類，因爲他們的內心的愛憎會一點也不粉飾的表在面色上給我們看，從外表上我們可知道他們的眞實。反觀我們貴人類，在一張面孔之下，包藏一千樣不可測的心，這才眞正能使我們打寒戰吧！

——中魯

## 雷雨途中

澌粥

從W村動身，雷聲如上級的緊急令，立刻駭嚇得我出了一身冷汗。籠罩大地的烏雲已佈滿了天空，怒號的狂風，也呼呼地在嘯，我滿腔的驚懼，身邊如同被長毛緊緊地追着一般，但我不又敢奮疾地走，因爲我怕死，我怕那不留情的電流，觸着我瘦削枯槁的肉體。

田裏的人們，突然停止他們的工作，一片喧嚷聲：「快跑快跑大雨來了！」令我愈加驚惶。正在喧嚷之際，大雨果然來到了。可惡的不作美的天公，叫人何處掩蔽呢？我只有忍氣吞聲，讓水泥濺污我的衣服，更濺及我手裏持着的一本可愛的書。

一口氣趕到S地，蔽雨於茅屋之椽下，我想等到雨勢稍減退些，再向前趕。但是，雨愈了，雨愈來愈急了！就是你躲蔽在屋椽底下，雨也會仗着風的力量來找你的身體，使屋椽全然不中用，看你能有什麼辦法？

慈母似的露着和藹面孔的老婦探頭而望，一個可憐的被電先閃爍，風雨脅追着的人兒，隔着一扇牆壁，由窗欞上映進伊的眼簾，啊！天地間總有好心人，總有大發慈悲的好人；那緊閉着的也給雨點踐踏遍了的雙扉，立刻暢開了。

「那個走路的人，快到屋裏來蔽罷！」

「不用，在這兒蔽蔽就行了。」

「你們年幼的人怎麼這樣固執？快進來罷！雨是不像會停止的樣子，快進來蔽蔽罷！」……

我看伊是很誠懇地讓我進去，並不帶絲毫虛僞的心，好，於是我就進去了。呀，這一進去，可給人家添上不少零瑣的麻煩！……

讓座，倒水，招待的十分週道。我不停地注視着伊，全神地注視着伊，在伊縐紋的面皮上愈顯出無限的和靄。啊！這位慈母似的老婆婆啊！叫人如何報復伊的恩惠呢？

這雨是直下了好幾個鐘頭了，擊了一響的雷，必定來陣急的雨，院子的水也及乎從門縫的屋內排流，這可怕的樣子雨是異的不會停止了，而且就這樣下着不住，不消半時河水立刻就會給你個難看：截什你在河岸上，使你戰戰競競地不敢蹚它，即或你有幾分胆量敢蹚它，它眞的會絕不客氣的運你到海裏去，給魚鱉蝦蟹那些冷血動物來蠶食你。……呵！我的母親現在正在家裏掛念着我罷？他老人家還不知我現在是着落在何處呢？啊，我走罷，這樣的天氣，母親在家裏是心不安穩的，趁着河水未漲，冒雨趕回家罷！免得母親的心懷緊緊地縮着不放。

「麻煩了，我走罷！河水澎漲就過不去了！」

「這樣的急雨，往往感冒風寒的，你還是在這裏宿了罷，過不去河不要緊，沒有好的吃，還有地瓜乾啦！……」

這位和靄的老婦是誠懇竭力的留我，但我到底辭別了伊，在水泥的道上直任狂雨的沖淋。

雨愈來愈急，雷愈擊愈響，泙湃之聲簡直要將人駭嚇酥了！

「雷是不肯擊無罪的人罷！」我只有擊鄉老之言來安慰我自己，然而不行，可惜我不是那時代的人物了！陰陽電遇着，所發出來的聲音和光，焉會顧及到人的有無罪惡呢？什麼又是雷公公，電娘娘，這些迷信的話，我又怎能愚弄着我的神經，強迫着叫牠硬要信呢？

我的心境忽照一轉變了，算來就是這麼一條生命，在這雷聲隆隆，大雨襲人的途中，危危險險地向前走罷！我想愈危院愈有生趣的。走罷，奮疾地衝着走罷！若果幸運的話，就走到家；不幸運，就任憑電力將分成兩半截，葬送到另一個世界裏去，不也更有意思嗎？走！走！像水雞一般的，就在這危險困苦裏向前走！

然而我終於衝走到家了，我的母親見了我，似乎並不感覺電流的搶險，只向我說了一句：

「趕快將你的衣服換了罷！」

寫於二三，七，一

## 收穫

雪澄

天，是有浮雲的，
也有太陽，
一輛一輛……
載着莊稼的獨輪小車，
收穫的老頭，
用上力推，
引上了一條長繩，
前面，小孩子拉着。
身輪行動的聲響，
咿啞咿啞……
載着滿車的莊稼，
歸回了他們的家。

一九三四。七，一

## 民間歌謠選錄

揚州情歌

妹在河邊洗荸薺，看見情哥過河西，妹問情郎那裏去，郎說過河有點事，妹妹抓了一把小荸薺，洗了泥，剝了皮，十指尖尖送在郎嘴裏。問聲「我郎啥滋味」？「妹妹，荸薺好滋味，好像碭山梨」。

我和情郎隔條河，才拿垂楊望情郎，娘問媛媛啥好看？水上魚兒好多樣！

## 熱情的書

——麗麗——

青，現在的我受社會的不滿，受你的不信，受家庭的不愛，唉，我的處境也大苦了！但是青呵！我現在不再難過了，不管家庭與社會了，只要有你就好了呵！

青，我爲你努力掙抗，你還嫌我不應來平，你的朋友還說：「假如他愛你，就不應去平！」唉，我不該的太多了啊，你如果眞不相信我，就不理我好了！

啊，青，我願日子快過，大考之後，你會來了啊！親愛的，再見！我要讀書了！

珍　十一日十五日晨

我最親愛的阿哥：

（你名上的紅印是我的唇，因爲塗了口紅吻的，哥哥，望你也吻這紅吧）

你眞是太會淘氣了，今天發來快信，晚上又打來電報，我剛下日文課，聽說有電報，這眞把我的魂都嚇掉了！宿舍裏沒有電報書，我忙坐上車跑到電報局，化了三角錢叫他翻出來，化了一角車錢，這才放下心來！

哥哥，我太應該被責罵了，因爲遊回長城來，身上很疲乏，睡了兩天，就上課。又加上肚痛，頭暈，心裏煩極了！以致寫了數次的信都沒寫成，所以到現在惹得你惱我了。我的大阿哥，我想今晚是星期六，你一定煩起來了吧？請莫要煩，你可以到影院去看電影吧！阿哥啊，我告訴你，我曾想到假如我在你身邊，今夜一定在燈下談着心，你看着我笑着，哥哥，眞的，今晚上我們日文課講的是芥川龍之介的「新婚的夫婦」，哥哥，我極想講完時我譯出來給你看看。

哥哥啊！我眞是一面想著你，一面又想著我的功課，我眞是難過極了！又想暑假考不好如何呢？又想快到暑假，那末我的哥哥就來與我同玩了，

（二十）


附設 神州醫院診病簡章（神州大藥房「李村路」）

一、統治內外 耳 目 口 鼻 咽喉 皮膚花柳 婦人 小兒等
一、診病時間 每日上午八時至下午六時星期照常
一、門診費免收 市內出診費二元 夜間加倍
一、注射清血藥針有二元及四元五角兩種

普治淋濁 本院精醫白濁，性質毒善，醫法精良，無論新老白濁，均可限期治愈，新淋注射三針，老淋注射四五針，信用担保，不効還洋，每針有三四元兩種，更爲便利患淋諸君起見，每晚六時至八時照常診病，星期日照常。

醫師張松巖　藥師張國良　產婦科女醫士丁孝娥　電話三一九六號

青島總經理 李村路神州大藥房　天津路神州大藥房
濟南總經理 緯五路神州大藥房

鞏固精關 壯身之寶 神聖固精丸
遺精一滴乃純血四十滴所化成　遺精一錢等于流血半斤　可不懼哉！
神聖堂出品

每盒大洋一元九角二　青島神州大藥房總經理

神聖堂 麒鳳調經丸 專治婦女經期不調白帶不孕
神聖堂 靈芝補腎丸 專治男子腎部虛弱諸虛百損
一對情侶 同遊同戲 在天比翼 在地連枝 麒鳳之功 靈芝之賜

每盒一元九角二　青島神州大藥房總經理　每盒一元九角二

神良氏 胃病良藥 活胃錠
青島神州大藥房總經理　神良氏藥廠出品

身體康強在飯餐　胃囊呆頓下咽難　日久不治成噎膈　神良活胃是奇丹
主治 急慢性胃病 消化不良 胃呆食滯 胃弱胃炎
每瓶大洋壹元　31

一條生路
肺癆乃人類最危險之病久咳即內傷初起之原世界覓不乏專門研究療治之人然亦向無實行之藥此已早爲中外人士所共公認者本堂養陰丸自出世以來經嚴一學風行遠近其拯救危症確有出乎用者意料之外不獨能發揚我國藥業之光實足爲世界人類保障凡吐血咳血之後常吐白沫或久病傷肺胸部騐痛體弱多虛虛不受補凡此均足爲內傷之起點本堂養陰丸救活沉危絕望之症不可數計此丸確實功能續命若以價値而論誠不止抵百萬金錢有患是症者請速購服必有無限生機金石之買千萬勿作以普通藥價廣告視之每盒定價五角此丸用治療肺癆內傷陰虛久嗽等症確有續命之功故特標其題曰一條生路
廣州槳欄街 位元堂啓
山東總經理 濟南普利路街北 廣東商店
青島總代理神州大藥房 ◆李村路 ◆天津路
●歡迎代售 ●利益從優

國營招商局
普安特別快輪
常川來往上海青島航行日期表
青島分局 綏遠路十三號 電話五二九五

七月五日（星期四）由青開滬
七月十日（星期二）由滬開青
七月十二日（星期四）由青開滬
七月十七日（星期二）由滬開青
七月十九日（星期四）由青開滬
七月廿四日（星期二）由滬開青
七月廿六日（星期四）由青開滬
七月卅一日（星期二）由滬開青
八月二日（星期四）由青開滬
八月七日（星期二）由滬開青
八月九日（星期四）由青開滬
八月十四日（星期二）由滬開青
八月十六日（星期四）由青開滬
八月廿一日（星期二）由滬開青
八月廿三日（星期四）由青開滬

普安輪船 停泊大港一號碼頭 電話撥一一〇接普安
月　日起春滬二等客票改卅西發單程二十四元雙程四十四元

法國女教員（伊瓦洛）教授英法德文招生啓事
本教員曾任上海美國學堂教授十二年有餘因慕青島風景優佳今春來青築別墅於嘉峪關路以爲久居每日除上午研究他種文字外下午擬在本別墅教授英法德文各小時分班教授凡有志求學外國文字者或欲求深造者．性別．年歲．程度．不分皆可前來接洽
費用　英文每小時二元　德文每小時三元　法文每小時四元　每一國文字每星期以三小時爲限
報名地點　自即日起每日下午二時至四時在文登路海濱飯店詢問（伊瓦洛）教員接洽應交報名費兩圓入學作爲學費
伊瓦洛教員啓

漢成十滴水
治痧防疫靈驗如神
大宗批購贈送格外便宜
山東總經理 青島漢成大藥房 四方路二十四號 電話四五一二號
下列各號均有代售
漢美大藥房 四方路　新民大藥房 天津路　惠東大藥房 天津路　大中華藥房 中山路　金星大藥房 中山路　共和大藥房 中山路　青島大藥房 中山路　美華大藥房 益都路　震東大藥房 天津路　膠濟鐵路消費合作社藥品部
長春堂藥房 中山路　膠東大藥房 北平路　膠濟大藥房 中山路　明生藥房 北平路　順聚祥 桓台路　益順祥 益都路　同聚盛 遼寧路　萬源永 中山路　德發成 天津路　義泰號 湖南路


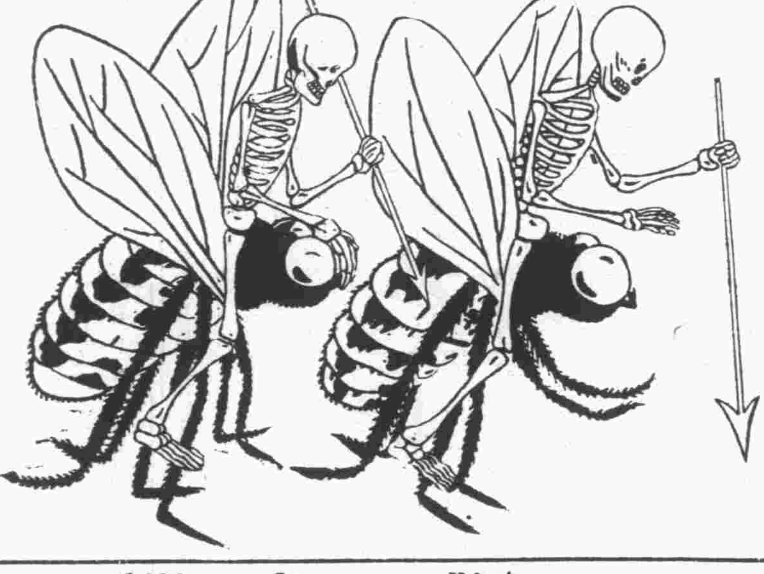


家中蒼蠅．毒菌滿身．蛻生於汚土．營逐於穢物．然後爬石於君之食物之上．其穢惡之毛足．帶有種種致命之毒菌．食品爲之汚染．言害豈可勝府。閣卜及均中諸人．範。預爲防殺宜免遭暗　。慘．之殺滅蚊蠅一切害蟲及其迅速而簡易之方．則爲噴射。「飛來殺爾」殺蟲藥水。

可怕的蒼蠅蚊蟲臭蟲及一切毒蟲
宜用 飛來殺爾 以殺之
每瓶價洋六角　附噴射器一具

兒科專家 李琴圃
以推拿法治小兒諸病既無服藥之危險且獲速愈
門診 午前九時至十二時 診費一元
出診 午後一時至五時 診費二元 外遠道另議
肥城路卅八號 琴圃兒科医院 電話四四七六

歡迎各界 東鎮 同慶劇社 商業市場樓上
由平津聘來坤伶
于花花花花
佩雲鳳麟鳳霞月仙愛茹
每日准演特別時調
風雨不誤

避免魚目混珠 有損飲者衛生
嶗山汽水
嚴防雜牌之假冒與影射 認明瓶蓋上之三角商標
LAOSHAN ILTIS MIN. WATER Co. Lemonade TSINGTAO

律師 董毓璋通告
本律師承辦各級法院民刑案件及一切非訟事件如有委託辦理者請逕至本事務所接洽可也
事務所 小鮑島黃台路中貯水山支路二號 電話：四四八九

半身不遂
奇藥救人 敝人前患四肢疼痛寒冷漸成麻木行走艱難延醫診治五月之久小效後全身已不能動轉且左半身亦失知覺每至起坐必須用人攙扶大小使更覺困難焦急萬分幸購買北平朝陽門內芳嘉園甲一號紀宅追風丹十四天全愈救我水火之急同登壽域感德難忘望同病者注意此藥每丸大洋五角函購無論多寡另加郵費二角張春祥叩啓
紀宅電話東局三六八五號
經售總青島至誠藥社 電話五一七五

# 天寶銀樓

本店開設青島歷數十年 發售古裕上字十足赤金 足色紋銀
精製金銀首飾 中西器皿 採辦 翡翠 珍珠 鑽石 鑲法新穎
取工從廉 凡蒙 賜顧請認明三星商標 庶不致誤

今日十足赤金 售出每兩一百〇四元 收進每兩九十六元
紋銀每兩洋一元六角

膠州路 電話二二四四



# 世界初中教本

教育部審定 新課程標準

| 書名 | 編者 | 冊數 | 定價 | 審定情形 |
|---|---|---|---|---|
| (朱氏)初中國文 | 朱劍芒 | 六冊 | 一二冊各七角 三四冊各九角 | 審定 待領執照 |
| (王氏)初中算術 | 王剛森 | 二冊 | 上冊六角 下冊七角 | 審定 已領到教字十三號執照 |
| (駱氏)初中算術 | 駱師曾 | 二冊 | 上冊五角 下冊七角 | 審定 待領執照 |
| (朱氏)初中本國史 | 朱翊新 | 四冊 | 每冊五角 | 審定 已領到教字第十號執照 |
| (譚氏)初中本國地理 | 譚廉遜 | 四冊 | 第一冊六角 二三冊各七角 | 審定 待領執照 |

印有目錄 承索卽贈

世界書局



教育部審定 新課程標準

# 世界中學教本

世界書局發行

價廉物美 貨備充足

印有目錄 承索卽奉

(新教505)



教育部審定 新課程標準

# 世界小學教科書

世界書局發行（目錄備索）

價廉物美 貨備充足

(新教504)



# 古今圖書集成

中華書局影印 清初殿版銅活字本

## 發售預約

預約日期 本年起至九月底截止。

全書冊數 用三開大本，以原書九葉合一葉影印，分訂八百冊。

預約售價 定價八百元。預約一次繳款者四百元，分八次繳款者四百四十元，（第一次繳九十元，以後每三個月繳一次，每次繳五十元。繳第二次款，取第一次書，以此類推。）凡六月底以前預約而一次繳款者，只收三百八十元。

出書日期 分兩年出齊，自本年秋季起，每三個月出一百冊。

印刷用紙 用特種連史紙精印，各書均加印書根，極便檢閱。

郵費 除向上海總店取書者外，無論直接郵寄或向分局經理處取書，均加收郵費二十三元，須一次繳清。（指國內「除新疆蒙古等」及日本朝鮮）

書箱 書箱六只，排列三座，可代製，連座價洋五十元，須一次繳清；用否聽便，且不能郵寄。

印有樣張片索卽贈 另印樣本附例言要目等售洋五分如承函索請附郵票五分

原書康跋（原係墨跡當製版印入書內）

古今圖書集成爲滿朝第一大書將以軼宋之冊府元龜太平御覽文苑英華而與明之永樂大典競宏富者浙揚蘇諸閣燬後流傳日少聞劉忠誠督兩江將翻印時查得只有湖南及廣東共三本近經革亂海內傳本益寥寥京師經庚子破後存本亦稀此本自吾邑葉氏領運自京而來粵費萬金後歸吾邑孔氏昔先師朱九江先生語我嘗假讀館孔氏三月焉今歸於我一萬卷皆完好誠中國之瑰寶也願爲中國之文明保存之自笑久爲亡人流離異國之日多絕少定居安能以暇讀此秘笈而藏此巨冊抑亦思古幽情不能自已者耶孔子二千四百六十四年癸丑冬十二月南海康有爲

高宗逥武英殿聚珍版曰康熙年間編古今圖書集成刻銅活字爲活版貯之英武殿歷年既久銅字被竊缺少有司懼干咎值乾隆初年錢貴遂請毀銅字供鑄從之因題詩曰毀銅昔悔彼刊木比愆余悔其非計而深惜之故此書遂爲絕本也更生父又記

(甲173)



# 上海國廠聯營所緊要啓事

**啓事一** 本所此次假座山東大戲院舉行時裝表演大會。際此溽暑薰蒸之日。重勞 各界屈駕光臨參觀。榮幸萬分！惟因籌備時間匆促。且因假地舉行。一切未能盡如人意。草草終場。事實距吾人理想甚遠。同人於汗慚之餘。謹此表示歉忱。諸維 原諒。

**啓事二** 本所續到華亞廠夏式新貨多種。其花樣顏色之新奇佳麗。均爲島上從來所未有者。除逐日在本所門售部陳列。繼續舉行**國紗展覽**大會外。並仍特別提出貨品十種。於每日上午九時至十一時。下午七時至九時。爲**犧牲廉售**時間。在規定時間以內。概照原碼**買一尺送一尺**。惟存貨無多。售完卽止。倘望勿失良機是幸！

**啓事三** 本所此次分贈 各界國貨優待券。持券購貨得享照碼九折之優待。（無券恕不通融）實事求是。與平常藉此爲宣傳之用者不同。得之者請勿等閑視之。幸甚禱甚！

**啓事四** 夏令用品如三星牌蚊香。花露香水。蠅殺倒藥水及噴射器。各種香皂及消毒藥皂。鵝牌汗衫。汗褲。浴衣。華福各種草帽。鴻新各種麻紗及府綢。華生各種電風扇。均爲國貨中之上乘。早經馳譽於海內外。本所近日運到大批新貨。藉供 各界需要。並將定價竭力減低。俾輕消費者之負擔。倘蒙 惠臨。參觀選購。不勝歡迎之至！

國廠聯營所謹啓
地址：青島中山路一〇三號
電話：三二四三轉接各部



# 業文印鑄局

精造各種鉛字
印刷材料器具
地址：平原路
電話：五二二二


# 膠濟鐵路改訂行車時刻並變更列車號數廣告

本路自七月一日起，改訂行車時刻，並變更車次號數，茲簡表開列於左，

下行車時刻

| 車次號數 新 | 車次號數 舊 | 開 | | 到 | |
|---|---|---|---|---|---|
| 一 | 一 | 青島開 | 廿一點四十分 | 濟南到 | 七點十五分 |
| 二十一 | 三 | 青島開 | 十一點三十分 | 濟南到 | 廿二點十二分 |
| 五十一 | 五 | 青島開 | 七點 | 濟南到 | 十八點 |
| 七十一 | 十一 | 青島開 | 十五點 | 濰縣到 | 二十點卅五分 |
| 七十三 | 十三 | 坊子開 | 六點二十分 | 濟南到 | 十三點卅五分 |

上行車時刻

| 車次號數 新 | 車次號數 舊 | 開 | | 到 | |
|---|---|---|---|---|---|
| 二 | 二 | 濟南開 | 廿二點 | 青島到 | 七點卅五分 |
| 二十二 | 四 | 濟南開 | 十一點四十分 | 青島到 | 廿二點十五分 |
| 五十二 | 六 | 濟南開 | 七點 | 青島到 | 十八點 |
| 七十二 | 十二 | 濰縣開 | 七點 | 青島到 | 十二點四十分 |
| 七十四 | 十四 | 濟南開 | 十四點四十分 | 坊子到 | 廿一點十七分 |


# 儲蓄

積少成多 致富捷徑

國內首創儲蓄存款之

# 上海銀行

各種儲蓄 辦法完善 備有詳章 函索卽寄

總行上海寧波路

青島分行 地址：中山路 電話 三九〇一 五六二一 五六二二